青島民報

第九五六號

今日出兩大張

本報價目		廣告刊費
本埠	零售每份大洋壹分，每月大洋壹元正，半年大洋五元九角五分，全年大洋十元正	【新聞欄】每行五號十三字，每日二行起碼，三天起碼，每行洋一元
外埠	每月大洋一元一角五分，半年大洋六元四角，全年大洋十二元八角	【封面】每行五號字六字，每日三行起碼，三天起碼，每行洋二元
		【普通】每日五十字三日起碼，每日洋一元
		【長期】備有詳章承索即奉

社長楊興勤 副社長王景西
總編輯邱直青 經理周庠
社址：青島福建路三十八號
電話：二七八二號 電報掛號：一〇三三

交通銀行

儲蓄部 廣告

本行呈奉國府財政部核准另撥資本五十萬元特設專部辦理儲蓄業務輔助民衆投資發展社會經濟現本埠冠縣路儲蓄支部及東鎮威海路儲蓄支部亦已先後開辦所有各項定期活期儲蓄存款利率力謀優厚手續務求簡捷會計獨立保障穩固如承惠顧無任歡迎 備有詳章 承索即奉

地址 冠縣路九十三號 中山路三十號 東鎮威海路廿七號

電話 五〇一一至五〇一四 五〇一一至五〇一四 五〇一五

介紹 肇泰保險公司賠欵迅速

敝社前以不戒於火致遭回祿之災幸在肇泰投保火險當經報告該行即爲查驗屬實賠償損失大洋六千元並無折扣敝社領款之後深感該行賠款迅速信用昭著謹此登報藉資介紹

青島文化學社啓

青島潔麗工程公司啓事

本公司呈請實業部登記註冊專營一切暖汽衛生療養機械各種工程業務在滬創立多年成績昭著今爲便利華北顧主起見特在青島設立分公司承裝各項暖汽衛生工程并聘美國專門工程師担任設計繪圖測求室中溫度適合器具配置美觀所有工料務求精良價格從事低廉藉酬惠顧諸君之雅意如蒙委辦無任歡迎

電報掛號三三八一 地址觀海二路五號 電話暫借四九零六

總公司 電報掛號八六六九 上海四川路念九號 電話一四四三四號

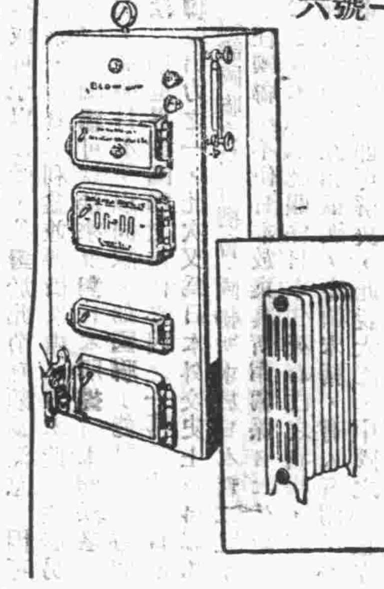

好機會又到了

青島濰縣路中 電話四二七四

祥雲壽

綢緞百貨商店

廿八週紀念

舉行大犧牲一月

◀本號犧牲的宗旨▶

務使各界明瞭本號營業的純正……信實可靠
貢獻各界購買本號貨物的良機……增加興趣
藉答各界惠顧本號歷年的隆情……聊表謝悃
犧牲以外再打九扣
自國歷十二月一日起

同泰自行車行

青島 膠州路七二號 電話五二五一號 山西路二四號 電話三八一四號
工廠蒙古路三號 暫借電話四九五四號

本行爲擴充營業起見特將批發總行遷於膠州路中市路南照常營業又本行主任鑒於外貨之充斥利權外溢實堪痛心故於去歲即在蒙古路建設工廠專造各牌自行車及零件暢銷以來頗蒙愛國紳商贊許咸樂購用近更悉心研究精益求精對於出品優美堅牢洵出舶來品之上倘蒙參觀毋任歡迎如肯惠顧價尤克己恐未周知特此廣告

本行主任謹啓

四傑傳

程瞻廬編

最近出版

吳門才子 唐伯虎 祝枝山 文徵明 周文賓

生平韻事 瀟灑超倫 風流佳傳 冠絕古今

風流地 風流人 風流事

澹泊而不儕 豪爽而不失 風流而不邪 乃才子之本色

說不盡的花花絮絮 描不出的美晨良霄

所謂：上有天堂 下有蘇杭 眞是話不虛傳

全書共八冊 定價大洋七圓

總發售處 世界書局

青島濰縣路四三號 電話四九七三

肺癆病

欲根本醫治必須服國藥祕傳丹方 肺癆再造丸

五大特効

久咳氣喘，咽喉乾燥，哈哈咳嗽，口吐痰沫，類似肺癆，服用此丸，治咳定喘，保肺生津。
燥咳胸痛，咳唾血痰，此爲肺痿，服用此丸，潤肺化痰，培土生金。
骨蒸體虛，氣逆聲啞，此爲肺癰，服用此丸，止血治癰，殺滅癆蟲。
久癆虛憊，髓乾精竭，盜汗潮熱，服用此丸，退熱斂汗，安心定神。
血枯氣弱，服用此丸，益精補血，開胃健脾。

每盒裝精製臘丸十顆 定價洋五洋每料四合
贈送肺癆指南 函索郵票一分

總發行四川樹德堂藥行獨家祕製

青經理處：膠東大藥房 神州大藥房 延春堂藥號 長春堂藥店 蓬東大藥房 香山堂藥房 滄口長生堂

謙祥益特別廣告

本號向以提倡國貨爲宗旨當茲外患日亟更防利權之外溢今特在樓上加設國貨部盡力擴充國貨藉以堵絕舶來品兼保我商界愛國之榮譽現已交秋轉瞬冬至凡秋冬應用之男女最新式衣料無一不備並有新到各口大宗粗細皮貨今庚皮貨落價成本既輕實價低廉凡百貨物皆實行薄利多賣主意兼承做中西時式新衣學生制服大氅工堅料實維新式樣定期不誤精印禮券餽贈方便如蒙賜顧竭誠歡迎

△樓上歡迎參觀▽

本號謹啓 北平路五號電話三〇六六

大豐行添設藥品部啓事

啓者本市藥房衆多惟皆偏設於市內東西兩鎮及小鮑島而大港一帶反付缺如附近士女苟罹急病須遠去市內購買每因費時致誤人命者時有所聞敝行有鑒於斯爲謀病者便利起見特於陵縣路十六號即派出所對門設立大豐行藥品部舉凡中西製成應症良藥無不竭力搜羅以備病者不時之需藉副敝行濟世之心各症需藥應有盡有如蒙惠顧曷勝歡迎

地址 陵縣路十六號派出所對門

成文堂泉記 自來水筆 廉價啓事

本號備有大宗自來水筆俱係質料堅固式樣新穎之上等妙品爲酬謝顧主起見自十一月二十日起至十二月二十日止特別大廉價一月非特物品保君滿意又使君節省費用此種機會誠爲難遇幸勿交臂失之爲要

地址高密路二十二號 電話三八一六號

本號謹啓

國聯大會第一日情形緊張
各小國代表慷慨陳詞
愛爾蘭代表謂大會應依報告採切實行動 如再猶豫不決則失其存在亦無存在價值
……顏代表演說警精透闢聽者動容……

【日內瓦六日電】本日國聯大會情形如次，主席西門，首先宣告開會，並謂渠係依照行政院所授與及十九國委員會所證實之權限，召集此次特別大會，渠認為證明各國代表團證明書手續，並非必要，故即請西班牙代表馬達利加發言，馬稱此次大會，故渠提議前次選出副主席八人，此次或有缺席者，應由代表團首席代表担任，西門附議，大衆通過，西門旋稱大會議程內容含有二項問題，(一)為中國關於中日問題之乞援，一為愛文諾繼任秘書長問題，在未請與會代表前，余先欲簡述中日糾紛之經過，中國依據國聯會章第十五條請求大會援助，大會於三月開會，旋決定暫行閉會，以待李頓調查團之報告，此項報告，現已完竣，且由行政院附以意見，十一月二十八日送交大會，十九國委員會對於行政院之行動，表示贊同，十九國委員會，並接中國代表團要求，確定暫緩期限之通牒，關於此點，該委員會俟大會討論結束後，再行決定，余欲將目前所收文件，報告大會，即李頓報告書及其附屬文件，與中日代表團聲明書是也，大會討論，應以李頓報告書為基礎，其他文件，係屬附加性質，余認中日代表，應先發言，故現請中國顏代表闡明中國立場。

【日內瓦六日路透電】國聯大會主席希孟宣告開會後，情形緊張異常，英首相麥唐納，法總理赫里歐，德外相紐拉茲，美代表台維斯，當時正在國聯秘書廳會議，聞大會開會即停止會議，相率赴會旁聽，會場一隅，羅列照相機，惟因傳聲設備不週，故顏代表及松岡演說時，聽者均受應響，顏代表為日內瓦各國代表最長演說之人，日代表松岡之措詞態度，亦甚動人聽聞，但因播音設備不免，聽者引為遺憾，但中日代表演說時，無不側耳注意，冀獲其一字一句也，顏氏除演說正題外，尚提及日軍屠殺東省平民二千三百名之慘案，顏稱此事已加證實，義軍與美國某記者曾親歷其境，實地調查，顏演說畢，已至下午一時，希孟宣告休會，下午三時半續繼開會，松岡述至上述慘案，謂日代表團已備文駁覆，分發行政院各會員矣，據渠所得消息，此項報告，係美記者得諸某國教士，該記者即妄加事實，傳至各國。

小國代表慷慨陳詞語極雄壯

【日內瓦六日下午六時二十五分專電】國聯大會特會，本日下午三時半繼續開會，愛爾蘭代表庫諾里，捷克代表彭納斯，瑞典代表恩敦地，挪威代表朗氏相繼發言，對李頓報告書中所述事實，表示信任，國聯即應宣佈不承認滿洲國，從速促成中日兩國和解。

【日內瓦六日下午四時電】國聯大會特會昨晨十一時開幕，全體會員出席，我國首席代表顏惠慶演說，聲精透闢，聽者動容，對於日本最近在東北殘殺特提出抗議，日代表松岡繼顏氏發言，用其行政院之老調，且譏國際共管之謬論。

【日內瓦六日路透電】國聯大會第一日會議，中日代表演說外，各小國代表慷慨陳詞，語甚雄壯，愛爾蘭代表康諾里稱，李頓報告書及大會此次行動，不能關係中日二方，並影響國聯前途極鉅，大會行將採納之決議，將為遠東局勢之樞鈕，國聯大會應根據實事求獲一公允不偏之判決，以免制止衝突，永除國際仇視，倘國聯過重大事變，趦趄莫前，惟恐開罪任何一方，則國聯之命運終矣，且若是之國聯亦無存在之價值，李頓報告書包含許多重要表示，應敦促大會注意，(一)李頓報告指示吾人，日本為謀其自身之利益，實行帝國主義方略，企圖擴充，至此方略如何侵犯他國主權，則非其所願也，日本創立滿洲新國，且繼續維持其存在，此後滿洲之治權，將完全操諸日人之手，(二)滿洲事件之歷程，實有破壞國聯會章九國條約及非戰公約，大會代表苟非準備推翻李頓報告，必須宣告拒絕承認滿洲新國，愛爾蘭自由邦完全反對帝國主義之侵略，余認大會應接受李頓報告，余僅代表愛爾蘭自由政府，聲明接受是項報告，自由邦政府並願尊重李頓調查團勸告，拒絕承認滿洲新國，並竭力援助國聯根據李頓報告書求獲解決方案，捷克代表柏涅斯繼康諾里演說稱，捷克對滿洲問題深切注意者，純受對二國感情之驅使，吾人在未作任何斷語時，應行考慮下列問題，中日二方曾否遵守國際義務，國際約章曾否破壞，爭執國對於大會及行政院歷次議案，有無遵守，國聯是否熟慮不偏袒，堅決果敢，應付滿洲問題，最後問題極為重要，因國聯此次決議，將於國際間創成先例也。

日代表松岡又作狡辯欺世人

【日內瓦六日電】六日國聯大會松岡演說要點如次，(一)關於中日無秩序狀況日本之意見與李頓報告不同，中國縱非無望，但非在最近將來所可成就，中國為混亂不堪之國家，難以迅速恢復常態，(二)日本一向援助國聯，日本並非向國聯要求保護，因知國聯依照現有之組織，並無保護之設立，但日本甚望與國聯竭誠合作，援助中國之發展，日本承認滿洲國，深信藉此可以保障和平，且無論如何，日本為其生存利益計，不能不承認滿洲新國，(四)大會提出無論如何解決建議，首先須保障遠東和平二再須具有解決中國亂態方案，國聯尤須以無畏精神不顧代價負責進行，(五)日人查國聯會章認為國聯會章並非僵硬文件，故難概括引用。

日決以東北財力
大舉招兵助逆
將先編十六支團充偽國國防軍
興安嶺西日軍中地雷

【北平七日電】秦皇島六日七時二十分電，日乘國聯開會期間，強姦東北民意，迫令各縣各机關法團，擬具意見書，要求日方電致國聯，大意謂以三千萬民衆自決之立場，建立滿洲國，並對李頓報告書加以無理辯駁，人民處於暴力之下，莫可如何，同時日方擬以三省財力，大舉招兵，預定先編十六支團，作為偽國之國防軍，將以六師兵駐偽奉山沿線，餘則分駐東邊洮南北滿各地，關外民衆因不堪日軍壓迫，及叛逆之橫徵暴斂，現每畝賦稅多至三四元，各鄉屯堡，動遭日軍炮擊，無法為生，故多棄家向關內逃避。

【北平七日電】秦皇島六日下午七時二十分電，駐錦日軍第八師團司令部將於日內移駐東大營，其第四旅團司令部則移往錦州車站，城內僅留憲兵駐防，偽奉山路警備司令，日方擬派叛逆于芷山部之第一團長傳巴彥充任，司令部設立大虎山站，偽國前次所劃奉山安奉鴨江途河中六警備區，每區駐有遊軍步兵三營，机關槍及迫擊砲隊各一連，附以騎兵一連，或二旅不等。

【北平六日電】哈埠電，日軍部傳蘇炳文部已全數退入俄境，將由察哈爾退北平、日軍已抵興安隧道東口，據偵察机報告，興安嶺西全被積雪掩蓋，不辯途徑，一部日軍冒險前進，又日軍部據報，關係蘇部所埋設中地雷轟炸，興安嶺一帶大雪，寒度降冰點下四十度，日兵不耐寒冷，均不前進，又中東鐵道被義軍炸毀甚多，修理殊不易。

中日問題應有
切實解決辦法
理想之爭執及法律問題已成過去
—李頓在擁護國聯協會之演講—

【倫敦七日路透電】調查團主席李頓爵士，昨晚於擁護國聯協會席間，演講中日問題，並請中日問題現已非理想上之爭執，亦非僅為法律問題，已至應有與實辦法及實行該種辦法之時期，李頓爵士述及東京傳出消息，謂各調查團報告書於一年前提出，則日本或可予以接受，彼對於此消息頗為滿意，因可見調查團之建議，與日本利益並無衝突處，日本此時主張另一解決辦法，同時國聯可設法來反對日本所提日本辦法者，接受折衷辦法，並勸日本予以同意，如國聯不能謀一雙方同意之解決辦法，則世界對國聯之信任必因之一落千丈，日本向為擁護國聯最出力之一，此次又為日本外交史上可再以事實證明，日本擁護國聯之最好機會，國聯所求於日本者二點：(一)日本應信任國聯，決不使日本放棄其所謂關係日本生死存亡之利權，(二)日本應承認關係日本生死存亡之利權，與關係他國生死存亡之利權互相抵觸，李頓末稱，有人有謂只要日本同意，東三省問題即可解決，此說大謬，中國之同意亦同等重要，中日雙方均不願求吾人審宥，或受吾人之污辱，彼等願得吾人諒解與信心。

顏代表
在大會之宣言
請求大會令日本履行行政院決議
撤退日軍並解散滿洲國

【日內瓦七日專電】顏代表今日在國聯大會宣言，首提及本年三月三日中國要求，三月十一日大會決議之原則，及行政院決議案等，並質問日本已否實行，其所承諾政治上軍事上義務等案，非特未曾履行，其情勢更加嚴重，李頓報告書可為證明，滿洲國之承認，且為行政院主席及特別委員主席所證責，視為足以妨礙中日問題之解決，顏氏又謂國聯已往行動之遲緩，半由於缺乏中立可靠之消息，如今李頓報告書，業已提出，李頓並言此項報告時，並不因滿洲國之被承認，而減損其效用，顏氏對於報告書能依據國際公約原則立論，甚致贊美，但惜猶未能將此項原則妙揮盡致，如宣佈日本為侵略國家，要求解散滿洲偽國，撤退日軍賠償損害等等，均未能明白舉出，或者李頓調查團之意，此項事件，應留交大會執行，故未列入報告書中，顏氏宣稱，中國政府之意，以為報告書中，已包含不少事實，足使大會採取必要行動而有餘，如所謂三百件未決懸案，九月十九日事變佔據東三省及製造滿洲國等項，即足以證明日本之軍事上及政治上之侵略，顏氏繼稱國聯對於中日問題之措置，今日若再延遲，將成對中國莫大禍害，戰事復起於北滿，時急勢迫，不容再緩，故特請大會，(一)根據報告書宣布日本違反盟約及非戰公約及九國公約，(二)令日本履行行政院決議撤退日軍，並解散滿洲國，(三)在滿洲未解散前，依照三月十一日大會決議之所保證宣佈不承認滿洲國，並不與之發生任何關係，(四)在最短時期，確定日期以前，依照國聯盟約第十五條第四項作成報告，中國亦深悉大會為此種行動，不無困難，但在上海戰爭時，因主張一致，卒獲成功，堅定之決心，足以補助勇敢之十九路軍，李頓氏有言，國聯為現代文化之生命線，如中日糾紛不依據國聯盟約解決，則不特影響中國權利，且影響國聯本身之生存云云。

中國歷史的一個看法
胡適在國立武漢大學之演講（續）

第一幕　老英雄建立大帝國

中國有歷史的時期，自商周始，地域限於豫魯，已於上流・在商代社會中迷信很發達，什麼事情都問鬼，都要卜，如打獵，戰爭，祭禮，出門等等，事無大小，都要把龜甲或牛骨燒灰，看他的灰文，以定吉兇，在此結果，而發明了龜甲牛骨原始象形的文字，這文字是很笨的圖畫，全不能達抽象的意思，只能勉強記幾個物事的名詞而已，在這正在建設文化的時候，西方的蠻族—周，侵犯過來了，他具强悍的天性，有農業的發明，不久把那很愛喝酒的，敬鬼的，文化較高的殷民族征服了，這一來，上面的一政治方面，是屬於周民族・下面的就是屬於殷民族・二，民族不斷的奮鬥，在上面的周民族，很難征服下面的殷民族，孔子雖是殷人，(宋國)至此很想建設一個現代文化，故曰「吾從周」，而周時也有人見到兩文化接觸，致有民族之衝突，所以東方(淮水流域)派了周公去治理，南方(漢水流域)派了召公去治理，封建的基礎，即於此時建設。但是北狄南蠻，在此政治之下，經了長期的鬥爭，才將他們無數的小國家征服，把他們的文化同化，以後才成七個大國家，不久遂成一個大帝國。

至於文字方面，也從龜甲上的，牛骨上的，不達意的文字，經過充分的奮鬥，而變為後代的文字，文學方面，哲學方面，歷史方面，都得着可以達意的記載，這都一件很不容易的事情。

在周朝的時候，許多南蠻要想侵到北方來，北邊的犬戎也要侵到南部去，醞釀幾百年，犬戎居然侵據了周地，再經幾百年，南方也成了舞台的部份。

此時的建設期中，產生一個「儒」的階級，儒本是亡國的俘虜—遺老，他本是貴族階級，是文化的保存者，亡國以後，他只得和人家打打官私，寫寫字，看看理，記記賬，靠這類小本領混碗飯吃而已，(根據荀子的非十二子篇)這班人一「儒」一出來，世界為之大變，因為他們是不抵抗者，是懦夫，我們從字義看；凡是和儒子同旁的字眼，都是弱的意思，(如需字加車旁，是輭弱的轜，(輭)字，加心旁是懦字，加子字是孺字，是小孩子，他們是唱文戲的，但是力量很大，因為他們是文化傳播者，是思想界，老子後世稱為道家，但他正是「儒」的階級中之代表，他的哲學是儒的哲學，他的書中，常以水打譬喻，因為水是最柔弱的，最不抵抗的，這就是儒的本身，他們一出，凡是唱武戲的，至此跟着唱起文戲來了。

幸而在此當中，出來一個新派，這就是孔子，他的確不能罷之儒者，就是儒者也是「外江」派，他的主張是「殺身成仁」，他說「志士成仁，有殺身以成仁，無求生以害仁」，又說「士不可以不宏毅，任重而道遠・人以為己任，死而後已」，這完全和老子相反，老子是信天的，主自然的，而新派孔子，是講要作人的，且要智仁勇三者都發達，他是奮鬥的，「知其不可而為之」，這就是他的精神，新派唱的雖也是文戲，但他們以「有教無類」打破一切階級，所以後來產生孟子荀子弟子李斯韓非，韓非雖然在政治上失敗，而李斯卻成了大功，造成了一個大帝國。(第一幕完)

日軍在撫順
屠殺農民案
日政府竟照會我國否認
外部昨特加以駁覆並提抗議

【南京七日電】關於日軍在撫順平頂山千金寨力子溝等處，强迫村民聚集，用機槍掃射，慘斃二千七百餘人一案，自經我國宣佈以後，日本政府竟照會我外部，否認此事，外交部昨特照覆日使，不僅對於來照加以駁覆，並提出嚴重抗議，大意略謂，此案證據確鑿，決非空言否認所能塞責，日本軍隊非法佔據東三省，已一年有餘，在該處殘殺虐迫等事，難無日無之，我人民慘死或受傷於日人槍炮飛機炸彈之下者，不知凡幾，其所受財產之損失，亦為空前未有，前日軍又在撫順附近平頂山等村肆意屠殺中國農民，至二千七百餘人之多，雖婦孺不免，實人類歷史上所罕見之事，不特中國人民憤恨已極，舉世人民亦莫不為之震駭，日本政府維持日本軍隊名譽，最好方法，最初應使日軍不為非法強佔東三省，攻擊上海，並不令殘殺人民，在今則應迅將非法佔據東省之日軍，全部撤退，乃日本政府不此之務，往往於日軍實行暴力侵略以後，或為之辯解，或為之否認事實，惟在實際上適足暴露日政府應負之責任。

劉珍年部陸續開拔離烟
所有輜重運輸已將完畢

本市消息，駐烟張行營參謀長楚村，昨今兩日電沈司令報告劉部陸續開拔情形，茲將兩電併誌如後：

魚電　青島，司令鈞鑒，本早時和濟載軍械品出發，又昨午永利濟安新安三輪，由海廟裝運軍用物品，先後來烟，當卸於浪壩，上輜重運輸已將完畢，所餘者僅為輕裝，獨立旅萊陽濰縣間，則為輕裝之特務教導兩團，太順同華升安三輪裝第一旅，本日亦預定開行，謹此呈報，張楚材魚(六日)巳印。

陽電　青島，密，司令鈞鑒，昨晚二十一師運搬輜重傢俱，今早新豐泰順二輪開走，在港者尚有鯨濟同華建安升安四艘，正裝載第一旅之第一團及教導隊特務二團，隨裝隨走，謹聞，職張楚材陽(七日)辰印。(青島社)

蔡廷楷
就閩綏靖主任職尚未定

【福州七日電】蔡廷楷六日午後三時進城，赴綏靖署，對閩綏靖主任新職就否尚無表示。

內田外相又派石井遊說各國
石井定明一月離日

【上海七日電】日訊，內田外相，鑒於外交危局之現狀，決定派遣樞密院顧問石井菊次郎，為政府特派使，遊說各國，使列强徹底瞭明日本對列强及其真意，石井決定明年一月九日離日，赴法英比意等歐洲主要國，會見要人，交換種種意見。

昨中政會議
漁業計劃案付審查

【南京七日電】中央政治會議今晨舉行第三三五次會，出席委員居正，陳果夫，宋子文，邵元冲，林森，趙丕廉，王正廷等，主席陳果夫，討論要案，(一)實業部提漁業計劃案，交宋子文唐有壬朱家驊石瑛王柏齡等六委員審查，由唐有壬召集。

日第三艦隊司令
昨日乘艦抵滬

【上海七日電】日第三艦隊新任司令米內光政，七日晨八時乘出雲旗艦到滬，泊匯山碼頭，米內十一時登岸，往訪有吉明，定八日檢閱二十七驅逐艦隊，九日檢閱安宅艦及二十四驅逐艦，十二並往訪吳鐵城，然後往京漢一帶檢閱日艦。

國藥革命之新運動

△國產藥物之科學化　△科學醫界新異彩
△改良國藥醫治國人　△愛國同胞請試國藥

中風
口眼歪斜　半身不遂　肥人老人飲酒　一人須預防中風

天下有昆塞英雄之膽，斷壯士魂者「中風」是也，晴天霹靂，平地風波，倏焉而體軀魁梧，百萬富翁，氣魄超越之一代偉人，遽而昏倒於地，不省人事，不能發一言遺囑，竟與世長辭，聞者觀者，莫不嘆然歎人生朝露，病變之無常，噫，斯何病耶，病何暴耶，非「中風」而何。

●海藻晶●　係根據古傳驗方，將國藥「海藻」，應用科學的方法，炮煉其精華，以改良調製者，誠有軟化血管，調平血壓，醫治中風之偉效，歷經動物試驗，及臨床實驗，其效力較古方「活絡丹」，「人參再造丸」，「金匱續命湯」，「同春辣風湯」，局方排風湯，及最近西藥之血管製奇命，奏効迅確，有殊勝之功能。

●改良國藥「海藻晶」定價每瓶洋三元每料六元●

胃病
肝胃氣痛　一公開我國五千
消化不良　一年來祕傳丹方

●改良國藥開胃靈●(一名複方麥芽神麴素)，係根據漢醫聖張仲景枳朮湯，李東垣麯蘗枳朮丸，朱丹溪平胃散，局方消食丸，及直指人參開胃湯等，實驗靈方，加減立方，改良調製者也，其主要成分，為國產植物，麥芽，神麴，肉桂，茴香，甘草，乾薑，白朮，縮砂，丁香，海螵蛸等所集成，並應用科學法，抽出其有効成分，拋棄其無用渣滓，而製成輕質粉末，藥性和平，藥味香爽，一入胃囊，則能增加胃液之分泌，回復其衰退之機能，且具有强大之消化力，節省胃臟之工作，能開胃下氣，和中化積，根治胃氣痛，使食慾須常增進，男女老幼，均極相宜。

改良國藥『開胃靈』大罐一元二角小罐六角

婦科
月經不調　子宮寒冷　一德國醫界公認　一中國藥物榮譽

德國婦科專家希爾特博士，曾研究中國藥物，將中國「當歸」應用科學的方法，抽出其有効成分，屢經試驗，分贈歐洲各國醫科大學醫院，廣徵各臨床醫家之實驗，結果，皆獲良美之奇効，故最近希爾特博士，在德國醫藥雜誌上，尊稱中國「當歸」為世界調經藥中第一特効良藥，歐美婦科，均藥為用之。

●佛慈當歸素●　係選擇國產道地藥材「當歸」，應用真空蒸溜器，依科學方法，提取其精華，以改良調製者，故其效力較諸舊式泡製之飲片丸散，確有殊勝之功能，其特效之作用，專治婦人氣血虛弱，月經不調，或前或後，或多或少，或逾月不至，或一月再至，停經閉塞，唇口乾燥，宮冷不姙等症。

▲改良國藥「佛慈當歸素」每瓶洋二元每料三瓶洋六元▼

咳嗽
止咳化痰　一中國歷史良方
特効國藥　一藥性王道和平

本草云，「桔梗利五臟，補血氣，除寒熱，療喉痛，去肺熱，氣促，咳逆之功能」，醫聖張仲景之金匱玉函經，以桔梗湯為主治肺癰咳嗽咽喉痛之聖藥，故宋仁宗帝命名曰「如聖湯」，蓋言其驗也。近日本醫界，採用桔梗素，公認其為鎮咳祛痰劑中之最合理最神效的藥品。我國新醫亦多用之，本廠有鑒於此，運用科學的方法，特製此桔梗素，其藥效之確實，屢經嚴密的動物試驗及臨床實驗後，方始出品，製造之精良，實為近代醫界皂素學說上開一新紀元。

(一)佛慈桔梗素，含有皂素質中祛痰力最强大(溶血力二百倍)之成分，故其治療上之藥理作用，最為殊勝。
(二)用量輕微，且無何等不快之臭味，故亦適宜於婦人及小兒之服用。
(三)專治肺結核(肺癆)，流行性感冒，急性慢性氣管枝炎，肺炎，新久咳嗽，百日核，喘息，及一切呼吸器病等，有不可思議之特效。

◎改良國藥「佛慈桔梗素」每瓶定價洋七角正

華商上海　佛慈大藥廠股份有限公司
青島分發行所　廣西路二十號　電話四九一二
經售處各埠各大藥房均有代理

贈送各種　藥理說明書函索即奉

榮青工務所

正及其時

君有空地擬建房屋乎？君有市房翻造門面乎？現時製圖，明春開工，則夏季出租，正及其時，本工務所有正工程師，建築師，爲君設計，能於堅固，美觀，適用，經濟各方面，充分注意，使君滿意，如承委託，竭誠歡迎。

地址青島湖北路三十三號

濟青產科醫院

主治科目　內外科　小兒科　婦人科　產科　眼科

本院特備病室多間寬大整潔光綫充足空氣流通看護週到取費低廉專供產婦及養病之用並可遂時入院手續簡單

出外接生不分晝夜隨請隨到

女醫師兼院長 李遇洗泉

院址青島遼寧路泰山路轉角　電話二二〇一五號　借用電話二〇二二八

馬鈴牌香煙

馬鈴到處受歡迎

中國華昇煙公司出品

莫云國貨無佳品

啓者敝公司所製十支莊馬鈴牌香煙「物質精良售價公道」洵爲國貨之明星故出世以來即風行遐邇備受社會歡迎敝公司感激之餘益加奮勉精益求精以副惠顧盛意各界君尙希垂察焉

山東省總經理源祥號　曲阜路十七號　電話二五八一

青島總批發處元盛裕　市場三路　電話四二六三

山東華昇煙草有限公司敬告

福順泰

專售洋廣雜貨化妝香物應時用品彩鳳青等貨一應俱全青島中山路五六號　電話四〇七五三七一二

獅頭牌麥精魚肝油爲德醫博士江逢治醫生所監製按照國人體質配合而成中國麥精所含滋養力最爲豐富以挪威魚肝油亦爲舉世無匹之精品因以兩物爲主要原料再以充分滋補品配合而成故其補力更爲偉大凡肺癆咳嗽傷風氣虛哮喘小兒先天不足老年精力衰弱病後原氣虧損平人體質孱弱戒烟之後疲倦服之著奇效又凡大病之後原氣未復服此魚肝油能生血長肌強壯堅骨健脾強胃以及一切虛不受補等症惟此藥最爲相宜男女老幼四季咸宜

服法每日三次每次一四羹匙宜在飯後小兒減半

上海四川路A一三四號 江逢治化學製藥公司總發行

山東總經理 漢成藥房　四方路六十八號　電話四五一二

韓赴魯東視察

【濟南快信云】山東省政府主席兼第三路總指揮韓復渠，爲整頓縣政，並視察民隱，故親赴各縣視察，已將魯北魯西各縣視察完畢，茲悉韓氏定明日(六日)或後日(七日)再由濟出發，分赴魯東章邱齊東各縣，視察軍政情形，並搜查民隱，聞韓行後，軍政各事，仍交李樹春劉書香張紹堂等代拆代行云。

丁逆電日稱已得各國代表諒解

在日內瓦受松岡指揮　研究報告書頗有心得

【上海六日電】東京電，丁逆士源，自日內瓦電日外相，稱渠奉命來此，直接受松岡之指揮，對李頓報告書各點，研究頗有心得，刻已分訪國聯各國代表，說明滿洲現狀，並對李頓報告書所敍錯誤各點，加以訂正，各國代表對此多能表示諒解，接洽結果極爲圓滿云。

班禪章嘉今日由平入京

宋子文已致電表示歡迎

【南京七日電】班禪電京齊（八日）由平起程，章嘉同行，宋子文已去電歡迎，并定元（十三）日歡宴班禪章嘉．鐵部專車一列，計花車頭二等臥車，餐車，三等各一輛，停平備用，預定勵志社爲下榻之所云。【又電】來京各王公各盟旗代表十餘人，㕛(六日)晨往國府晉謁林主席，以蒙古禮鞠躬，並攜手致敬，十一時半乘車返旅次。

【濟南快信云】班禪駐京辦公處長羅桑堅贊，今日(五日)晚六時由京過濟赴平，據羅談班禪原擬早日赴京，因未覓妥行轅遲未起程，現已覓妥齋委員長私邸，爲班氏行轅，故特往歡迎班氏，定八日或九日即由平動身赴京，參加三中全會云。

濟市高級中學實行解散

限八日前完全離校聽候甄別

【濟南快信云】濟南市各中學校，自上星期五均已陸續遵令恢復上課，獨高中學生因循至今，堅決反對會考，迄未復課，山東教育廳長何思源，以奉教部及省府令，嚴厲處置，終以愛護青年，未遽辦理，乃高中學生，連日來不但毫無覺悟，並於昨今兩日，學生自動離校者頗多，教廳遂決計解散，已於今日(五日)晨辦妥訓令，解散該校，限全體學生八日前完全離校，除事前請假學生未參加風潮者，准復課回校外，其餘各年級生，須由其家長正式負責遞悔過書，情願會考者，再聽候甄別及格方准回校復學，茲覓得教廳訓令原文照錄於後，案查前奉山東省政府訓令飭轉飭罷課各校，限於本星期五一律上課，否則一律即行解散等因，遵經轉飭各該校遵照在案，據省立一中私立正誼育英愛美東魯等校先後報告，均已遵令如期上課，惟該校學生仍抗不遵令，繼續罷課，查比年以來，中學畢業生程度日漸低落，究其原因，實由於學生浪漫成習，平日則怠忽課業，過試則敷衍塞責，馴至校風敗壞，家庭痛心，學生畢業後，率半一藝無成，流於失業，此次教育部規定會考辦法，原所以糾正頽風，督促學生潛心向學，提高畢業生實際程度，用意至善，爲法亦良，當部令到廳之時，原限於本年暑假開始舉行，本廳以爲期已迫，趕辦不及，乃一面令知各校，一面呈請教育部核准延至本年寒假舉行，該校三年級文理兩班學生竟自動罷課，要求准免參加會考，迭經開導，迄不覺悟，及見要求無效，即羣請退學，藉爲要挾，似此任意盲動，罔識紀綱，本應一律除名，以示懲儆，本廳特予通融，仍准由該校發給修業證書，聽其退學，詎該生等復鼓惑三年級普甲普乙普丙三班學生共同要動，反對會考，組織非法團體，張貼反動標語，當經遵奉省政府訓令，將該三班學生解散，勒令出校，并勸諭一二年級各班學生，安心上課，勿自驚擾各在案，該校一二年級學生，竟不明是非，藉口援助三年級學生，相率罷課，並共同鼓動省垣各中學學生罷課應援，本廳令飭該校對於已出校之三年級普甲普乙普丙三班學生，如有情願會考呈遞悔過書請求復學者，經校甄別後，得准其復學，所以委曲求全愛護青年者，可謂至矣，自本廳遵令轉飭限期上課後，一中正誼育英愛美東魯等校學生均恪遵命令，如期上課，足徵尙明事理，克循規矩，該校學生，仍延不遵照，輟業以嬉，頑强至此，實屬不堪造就，雖明知風潮之生，純由於少數不良份子操縱其間，多數學生受其脅迫，莫能自拔，但經一再予一機會，俾圖自新，竟仍悍然不顧，甘心自誤，若聽其盤據校內，長此滋擾，將何以資懲勸而肅學風，着即遵照省令，將各該班學生一律解散，勒令回籍，聽候甄別，除文三理三兩班學生，既經自動請求退學，并已領取修業證書，不准復學外，三年級普甲普乙普丙三班學生，如呈遞悔過書，情願會考，由家長正式保證，經該校切實審查、認爲該生尙堪造就者，准其復學，至一二年級各班學生，若呈遞悔過書，由家長正式保證者，得由校甄別，准予復學，無論何班，其事先正式請假離校確未參加滋鬧者，俟該校上課時，一律准照常到校肄業爲此，合亟令仰該校迅即遵照轉飭在校學生，一律於本月八日以前出校，分別回籍，是爲至要，切切此令。

國立山東大學購買塊煤招商展期通告

本大學擬於本年冬季購買吋半過篩眞正純淨洪山塊煤二百噸凡願承包此項塊煤者希於本月八日前到本大學事務課接洽並攜帶煤樣五十斤領取估價單爲荷

遺失圖章聲明作廢

啓者茲因敝夥一時不慎致將此青島裕東泰收發電信章圖章遺失向後無論何人拾得一概作廢特此登報聲明

東泰啓

上海 信大 分此

南貨茶莊

採辦金華茶腿遠年花彫四川榨菜北京松花上海醬油長安腐皮紹興素燭福建湘蓮興化桂圓丁香荔枝金絲蜜棗廣東香腸西湖龍井茉莉大方貢尖芽茶六安香片化糖物品洋廣雜貨物品繁多不及備載自製蘇杭細點酒安酥糖各式糖菓無不俱全倘蒙賜顧價目格外克己

本號主人啓

地址　雲南路滋陽路口

中山路 昇昌

自十二月一日起

冬季大減價

綢緞羢羢布疋八扣　雜貨九扣

定做

純毛花呢華絲葛裏女大衣　每件價目：二十一元　二十三元　二十四元　二十五元　二十六元　二十七元　三十元　三十二元　三十五元

純毛厚呢青洋緞裏西裝大衣　每件價目：二十元　二十一元　二十四元　二十六元　二十九元　駝絨裏加洋二元八角

純毛厚呢眞駝絨裏中式大衣　每件價目：二十六元　二十七元　三十元　三十四元　三十七元　四十三元

純毛花呢洋服料　每三碼價目：七元八角　十一元　十二元六角　十五元　十七元　十七元五角　十八元　二十二元五角

青毛呢制服料　每三碼價目：十元〇二角　十四元四角

照碼再打八折

新式美麗之店面　爲發展營業之要素

本市爲通商要埠。是以商業日新月異，竟有一日千里之勢。舊有市房。漸不合用。非翻造最新式之店面。不足以使營業發達。每有同一地段。而其營業亦有軒輊之分。其故安在。蓋因店面裝飾之不同耳。如一日漸造。裝飾華麗。則非但租價增高。而其營業。亦因此蒸蒸日上。其利益之大概可見矣。本行開幕以來。信用卓著。所聘職員。均爲建築界中之老手。對於前項新奇建築。尤有心得。一經委託。即當悉心籌劃。爲惠顧諸君謀利益也。

吉房招租

茲有太平路二十二號。新建鋼骨洋灰上等住宅。數所。計各有大小房間四間。厨房浴室電燈自來水一應俱全。地段便利。光線充足。空氣新鮮。設備完美。合意者請駕臨本行接洽可也。

聯益建業華行

青島中山路交通銀行四樓四零五號

青島 大興醬園

啓者敝號現已運到大批花雕紹酒杭州冬筍上海水磨年糕價格便宜請與大衆比較兼以自製上海格式衛生醬油桶頭瓶子均有設備並售山珍海味洋酒罐頭承蒙光顧極誠歡迎

總工場　費縣路　電話四八五八

分園　四方路　電話四八〇二

本園營業部啓

各界注意

啓者本號宗旨向來貨眞價實對於各種國產尤特別注意凡中國名廠所出之貨盡先提倡秋季之貨早已備齊轉瞬交冬現又運到大宗新奇綢緞細繡衣料呢絨嗶嘰各口皮貨時式新衣等均堅實精美色鮮花奇現爲提倡國貨起見各貨特別提高價目格外克己請各界顧客購用較比自知虛實

本號住址膠州路門牌十七號　電話號碼三七四二

青島瑞蚨祥謹啓

山左銀行廣告

山左銀號部監通一百番地

本行開辦已歷多年各界信孚素承專理定期活期存放各款各處匯兌以及商業銀行一切業務手續便捷利息克己如蒙惠顧不勝歡迎行址青島市膠州路電話經理室入五五號營業室一四五六號上海行設英泗涇路恆業里大連

屈臣氏
化痰止咳藥水
本藥不惜工本特用上等藥製成此藥水之性溫而不燥潤而不寒專治內傷痰火段喘中痰傷風咳嗽喉痛氣促氣逆肺癆肺炎及切肺部胸膈諸病皆能奏效無論男女俱能服用無不立見功效
中山路南首十號 華振氏藥房啓 電話四零三四號

患花柳病者注意

啓者醫生對於花柳一科。研究素有心得。診治手術比衆不同。無論淋濁。橫玄魚口梅毒下疳。一切腫爛危險大症。均可醫治定期保愈。並以極安全奧妙之方法。於最短時期調治斷根。永保不發。茲爲救濟同胞起見。復由德國購到銀製老六○六滅毒藥針。其色甚紫對於

花中各種新老梅毒各病無不立見奇效且用之最爲舒　毫無大寒大熱現象凡染一切梅毒曾注射六○六九一四數針不效請速到本社就醫本醫生驗血之後一經着手立奏功効藥資從廉恐未週知特此敬啓
地址黃島路五十三號
花柳醫社董書田啓

北平路 萬寶銀樓
欽辦十足赤金加色紋銀時樣首飾眞珠寶石製法玲瓏各式器具請至北平路萬寶銀樓
電話二七七八號

大陸銀行
國內各要埠均有分支行或代理店國外亦有代理銀行經營商業銀行一切業務兼辦儲蓄信託貨棧保管
青島分行　地址 河南路十六號　電話 營業室三五五一 經理室三八九二

請用
超等國貨 同心牌標準墨水
原料製造均在中國 品質優良 顏色純潔
永保不變毫無沉澱 自來水筆 灌用最宜
當用鋼筆廉不合算 藍紅兩種 任由採用
批發零賣格外克己 文具書店 均有出售
發行所 東方實業股份有限公司
總經理 華德打字機器兼文具行
營業部電話五二八五號 館陶路十五號

惟有提倡國貨可以救國
福壽烟，氣味好，同胞諸君近提倡，二十空盒換畫一張，
中國山東煙草股份有限公司啓

華德泰
三十三週年紀念
特別大廉價
◉雜貨部 ◉京貨部 ◉鐘表部 ◉照相部
四大部同時舉行
自十一月二十四日起至十二月十五日止特別大廉價三星期勿失良機
青島濰縣路海泊路　電話二三〇二號
歡迎比較 特別的大犧牲
廿條新昌鹿頭皂　每元四條
力士香皂　每元六塊
棕欖香皂　每元四塊
長統粗毛襪　每元四雙
反口粗線運動襪　每元四雙
新花中八線襪　每元八雙
每人限買一元

首次出現之國粹
昔日人自古到不少從未有三五日即能復明之靈藥近今育明堂發明三種奇藥勿論因何病原所致一切目疾厚翳包滿目珠幾十年不能見物三五日或五七日概能藥到病除復明如初萬治萬愈毫無虛語豈但中華國粹即謂世界國粹不謂過也藥名列後
◉神妙點雲散◉立止目疼散◉消障明目膏
青島各街及各省縣鎮均有代理
山東烟台 西南河後街 育明堂藥房秘製

浙江張震昌南貨茶莊
化妝用品色樣鮮明年糕多筍餽友再行應時細點大方龍井軟底氈鞋時式文明花雕紹酒各種禮品香腸茶腿罐頭食品倘蒙賜顧格外歡迎
地址費縣路十六號火車站南　電話四五四六號

浦常德洗染廠
專用科學新法洗染絲綢呢絨畢嘰各種衣料光彩耀目顏色鮮明價廉克己定期不誤如蒙賜顧無任歡迎　開設膠州路二十一號

廣瀨小兒科醫院
本院專治小兒雜症及多年不愈諸症均負責治療手續敏捷又無痛苦藥到病除百發百中無有不効取價低廉並有精通華語醫士對于患者之源問答毫無阻隔院內所有應用器具均係德國最新機器力求完備特此謹告出診隨請隨到
鐵山路五十四號　電話二八二九號　院長醫學博士廣瀨徹夫

凡患頭痛．傷風．寒熱．牙痛．風濕等症．服阿司匹靈藥餅．無不立奏奇效．止痛如神．
小便混濁．小便含菌．及膀胱炎等病．應內服海而密妥．藥力直達腎部．清尿消毒．且能止膀胱疼痛．

明華商業儲蓄銀行
營業要目
押匯　放款　存款　匯兌
儲蓄　經租　保管　信託
通匯地點
漢口　天津　上海　北平　杭州
蘇州　寧波　南京　紹興　無錫
行址 中山路四十二號　電話 五一四七 五一四八

中魯銀行儲蓄部廣告
財政部註冊 實業部登記
本市唯一無二兼辦儲蓄之市產銀行
全體董事監察人暨總經理負無限責任
電話三六〇九　地址天津路中段

一百二十號 二寸四分一X三寸四分一
一百十六號 二寸半X四寸四分一

柯達公司獨家製造。非其他軟片可比。藥膜雙重。感色特準。影像透澈。背面著色。不問光線強弱。天色明暗。清晨薄暮。甚至雨中。用柯達萬利軟片。必可得精美清晰之快照。初學者尤宜用之。且今每卷底片已由六張加為八張。定價照舊。更是不可多得之機會。請速購試。
各柯達經理均有出售
美商 柯達公司
上海圓明園路廿四號
香港德輔道中六十七號
天津英租界中街一百卅號
KODAK VERICHROME FILM

天童牌牛奶
品質精良
健身壯強　清潔補血

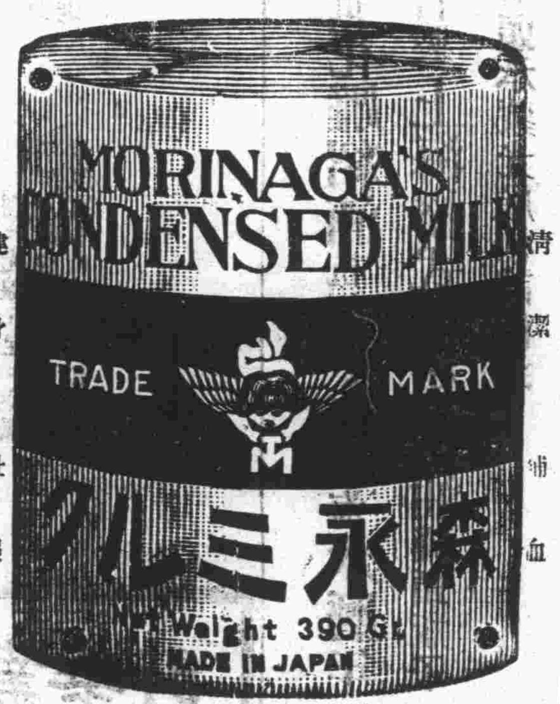

青島總經理滋養軒
地址中山路　電話二四八三 二二三四
日本東京森永煉乳股份有限公司

四十年老牌國貨
本公司創辦迄今已四十年所釀製各種白蘭地及紅白葡萄酒歷蒙各界購飲後來函贊許不勝感謝之至但敝公司不遺餘力最近加聘意大利製酒專家白狄士君爲酒師並添各種新式機器力圖改良如蒙賜顧無任歡迎
烟台張裕葡萄釀酒有限公司
青島 濟南 總代理同源公

中國利興烟公司出品
高朋雅集 一見如故
名烟傑出 一吸便知

青島海昌烟行總經理
泰安路一號　電話二八八九

阿樂滿律師代表美商上海棕欖公司通告

為通告事查近來市上仍有發現「PHLNOLIVE 棕欖香皂」商標之香皂該種商標乃係仿冒「PALMOLIVE 棕欖香皂」商標而成業經實業部商標局批令查禁有案茲自通告日起如十日內查有不論何人發賣或存儲該種「PHLNOLIVE 棕欖香皂」冒牌香皂者定即依法究辦決不寬貸今將查禁批令照抄於後諸希　公鑒

（阿樂滿律師事務所　上海江西路一七〇號漢密爾登大廈）

商標局批第三四九〇號

原具呈人　棕欖公司代理人阿樂滿律師

呈一件　懇請再行設法查禁青島萬豐號仿冒商標

呈悉查該萬豐號「PHLNOLIVE」商標既經本局呈准工商部轉咨查禁該地方官廳自當予以執行此批

中華民國十八年八月一日　局長　溫萬慶

壽康醫院廣告

敬啓者敝院病室清潔看護週到甚宜患者之療養擅治白喉喉蛾猩紅熱等症特約產科專門女醫師担任收生並用新法戒除鴉片馬啡嗎啡癮毫無痛苦無論住院與否均可限期除根治療科目時間及價目列後

▲治療科目　外科內科皮膚花柳科眼科耳鼻咽喉科婦科產科小兒科

▲診療時間　每日上午八時至十二時下午二時至六時星期日及例假下午停診急症不在此限出診隨請隨到

▲診療價目　住院門診及藥費取價均廉出診市內五元市外及夜間酌加掛號費免收

院址湖北路東首四十號電話五二三二號

院長丁介眉　副院長劉菊村　特約產科女醫師王子靜

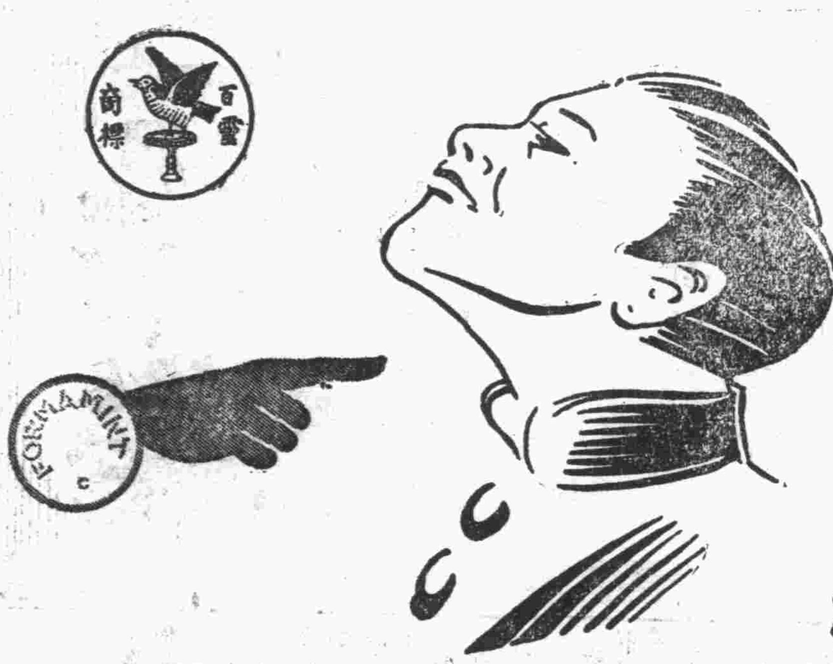

福美明達 保喉藥片

喉如紅腫刺痛

急宜注意　速含福美明達一片　可以立刻止痛消腫　百試百驗

福美明達　香甜可口　入口漸化　口喉滋潤　最能消毒殺菌　防免病菌傳染　人多氣濁之處　含此藥片　可保口喉清爽　（三）

柏林華發大藥行製造

中國總經理　德商美最時洋行

各大藥房均有出售

FORMAMINT
For Sore Throat

青島中央醫院廣告

預防猩紅熱

治療科目　內科　小兒科　外科　產婦科　皮膚花柳科　眼耳　耳鼻咽喉科

診病時間　隨到隨診

新法戒烟　鴉片海洛英等癮戒除迅速毫無痛苦

專科　內科　兒科　產科　對於成人冬季流行小兒發疹症尤為擅長

地址　江蘇路北首新十二號　電話　三八九四號

青島華新紡織有限公司廣告

本廠開設青島滄口　以五子登科與松鹿兩種為商標　所出線紗　係五子牌十支　十二支　十六支　二十支　二十二支　二十四支　雙股三股四十二支　雙股二股三十支　雙股三股等線　松鹿牌二十支十六支　三十支等紗　二路光色　格外新鮮　分量較重　條股粗細平均　為便利顧客購辦起見　除各埠已設分銷處外　並在濟南緯大馬路特設紗線分銷處

四七一一香粉

粉質異常細滑。與普通香粉不同。試以手指蘸粉少許搓之。卽知四七一一香粉之細膩純潔。蓋劣質香粉。每有形如針頭之尖銳粉粒。數之最傷皮膚。至於四七一一香粉之香味與色澤。均臻上乘。不愧美顏妙品。四七一一香粉除裝圓盒供家用外。尙有小金屬鏡盒。以便出行隨身攜帶。

真正四七一一化粧品有香皂浴皂髮水棕粉浴鹽白玉霜等。均有藍底金字貼頭上印「四七一一」號碼為記

各藥房洋貨店襪廠均有出售

中國總經理　德商美最時洋行

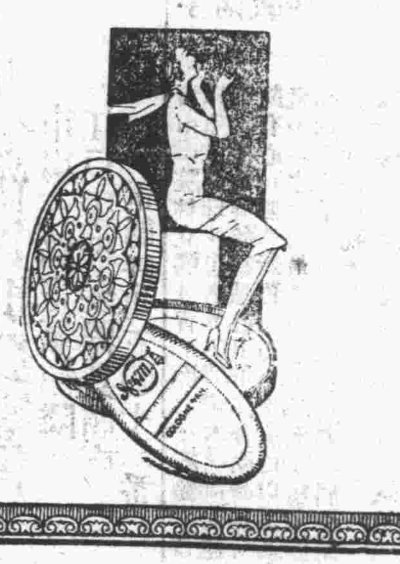

No. 4711.

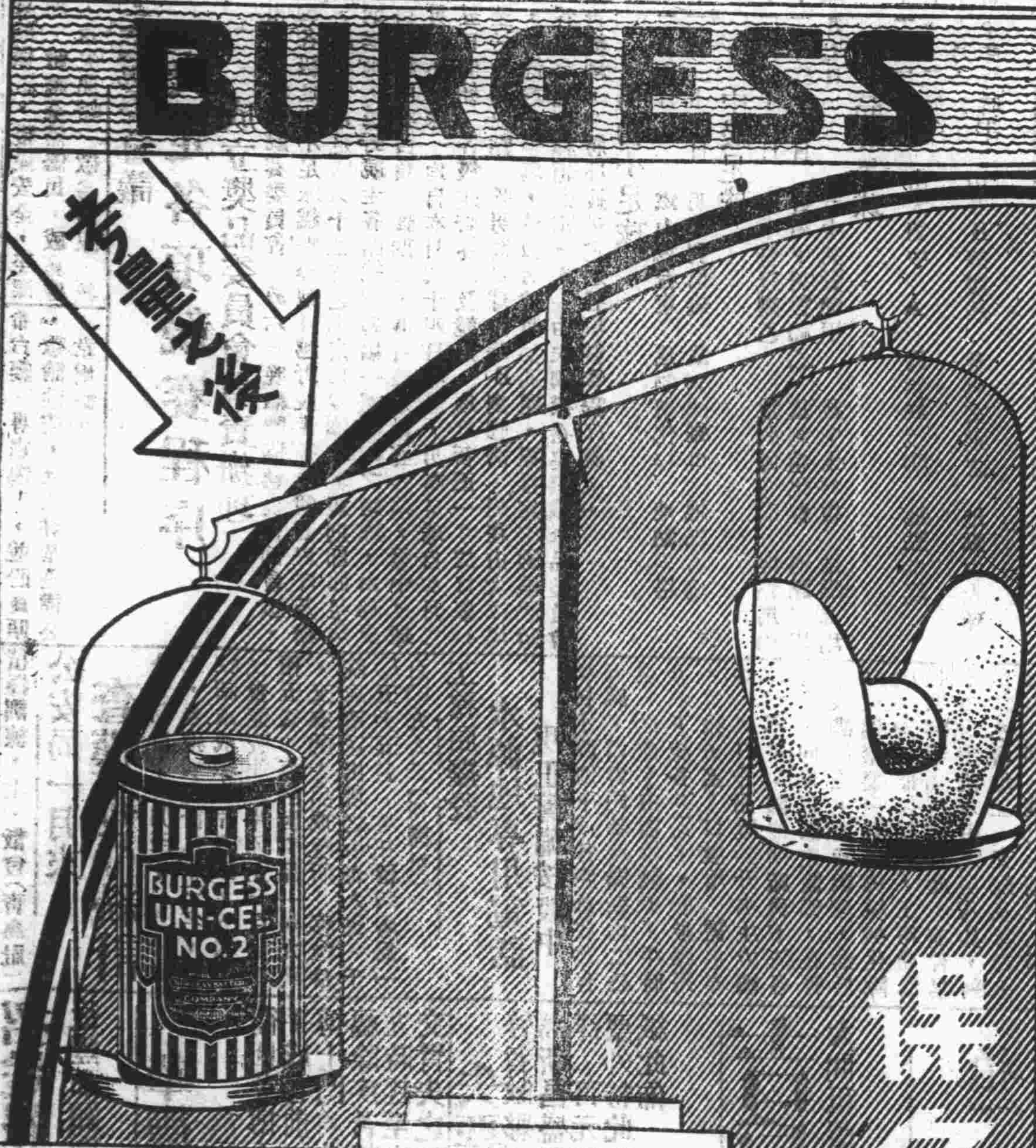

保久牌 美國電池

確實合算

保久牌電池。價固稍貴。並不靡費。因其品質高尚。光足久用。緊要關頭。決不誤事。

各大電料商店洋廣雜貨店均有出售

美國支加哥保久電池廠製造

中國總經理　美商同益洋行　上海　香港　天津

山東分銷處濟南普利門外聚興電料行

百齡機

補力面面俱到

男子服百齡機　補血生精　奇效立見

女子服百齡機　調經補血　維持康健

老人服百齡機　氣血兼補　心腎交暢

幼童服百齡機　聰明益智　助長發育

上海白克路　九福公司發行

大瓶二元小瓶一元　各大藥房均有出售

補力多

純淨及含幾怪　補力多

純淨補力多　裨益營養　調理氣機　改良體質　促進治療

含幾怪補力多　療肺治咳　順氣祛痰　癆傷衰弱　均有特效

上海九福公司發行　各大藥房均有出售

工務局長摺呈

視察李村區鄉村經過情形

土地褊狹每人平攤不及一畝　非逢年節平日無博奕之娛樂

工務局長邢契辛，於前月二十六日視察李村區鄉村情形，特將經過摺呈市府，茲採錄如左，以供關心鄉村建設者之參攷．其原文云，謹摺呈者竊局長於十一月二十六日與李村鄉區建設辦事處，郭主任葆琳，本局技士王守政，馬永祥等，前往李村鄉區視察．自早八點由局起程，至晚八點回局，經行之路線，為河滑路，李大路，李山路，保張路，李沙路，石小路，視察之莊村，為河西李村，中韓哥莊，西韓哥莊，下劉家韓哥莊（即王家韓哥莊），張家下莊，東韓哥莊，車家下莊，孫家下莊，張村，董家下莊，彭家莊，姜哥莊，石老人，朱家窪．

視察情形

茲將視察情形分述如左，石小路由石老人至朱家窪一段，為最近築成之路，在王家莊（即野豬莊）旁，所築涵洞，下臨溝澗，石工甚堅，又在王家莊後之二孔橋條石壘砌，亦甚堅整．嶺頂鑿石通過，易險巇為平坦，局長等所乘汽車經過時，各村兒童皆追逐環觀，蓋此處原係崎嶇山道，向來不通大車，而汽車通行，實為第一次耳，當小路由小埠東至朱家窪之一段，為本年李村鄉區第一次修成之路，路面均極整齊，惟所經小水溝，均用石鋪砌，頗於行車不便，應再改修涵洞，據朱家窪人聲稱石小路之修成，前後共歷五閱月．辦事處督促經營，煞費苦心，而調撥民夫，任勞任怨，則朱深先生提倡鼓舞之力為最多，朱深年已七十，曾任朱家窪村小學校長，即現任該村小學校長朱光先生之父也，河滑路係本月中旬竣工，路面寬度坡度均合宜，惟河西村內各住戶前之溝石高下不等，應令施工按設，俾與路面相平，李沙路張村以東之河底橋，現方挖出底槽，各村民夫正在陸續運送亂石，西韓哥莊內有石碾礙路，着即遷移，至各路秋季鋪沙亦正在進行，惟彭家莊田新選村長未就職，舊有村長不任事．村民對於鋪沙工事，觀望不前，當着該莊地保照舊辦理，並着該鄉區辦事處派員赴該村監視，從速選定村長，此本日視察新舊路工之情形也。（未完）

招待鄉耆加派職員

並派警二十名協同招待　新舞台演劇戲目已商定

市政府於本市接收紀念日籌備招待鄉老各節已疊誌前訊，茲悉社會局昨又派定唐廷章，周爾常，章興，陳錫齡，吳鐘嶽五人分別辦理一切文書庶務事宜，此次所征請鄉老，人數頗衆，所派招待人員不敷分配，特由公安局派警二十名，協同辦理招待事務，又接鄉老專車，已備妥十輛，車上擬插藍色綢旗一方，上書「青島市政府招待鄉老專車」，於各指定旅旅館門首，並貼鄉老宿舍四字，以資便利云。

又訊，本月九日與十日夜、時，為鄉老看電影及觀劇之期，聞新舞台京劇業已排定為百壽全圖，御碑亭，盡忠保國，木蘭從軍，山東大戲院電影，為啼笑因緣，均經接洽妥當云。（島上社）

亢家村

戒賭會會章

修正後呈報備案

市外亢家莊亢輝鏡等，於民國十八年六月間，發起組織亢家莊共議戒賭聯合會，辦理以來，頗著成績，革除惡習，挽回澆風，實裨益於社會國家，近該會會長亢輝鏡召集同人，修正會章，並呈報當局備案，茲為提倡俾各村仿行起見，爰採錄其業經修正之簡章如下．第一條，本會以保護個人財產維持全村風俗，厲行戒賭，提倡積蓄為宗旨，第二條，凡本村居民志願入會者，均得為本會會員，第三條，本會選舉正副會長各一人，監事二人，理事四人，庶務二人，會計二人，第四條，本會會員入會須納會費二元，第五條，本會會員如有違犯一條之規定者，得提交理事會討論，通過處以五角以上五元以下之罰捐，會費存儲會中以作辦理村中慈善公益事業基金，並開除其會員，第六條，如有倔強之會員，不服第五條之處理者，本會即呈報官廳處理，第七條，正副會長處理全會一切事務，監事監察會員平日行為，理事執行第五條之權力，會計員專司會中一切款項賬目，庶務辦理會中一切雜務，第八條，凡會中職員如有違反第一條者，除按第五條加倍處罰之外，並取消其職員會員資格，其會股與利息歸為會有，第九條，本會所得之積款，由正副會長召集會員討論處理之，第十條，本會每年開全體大會二次，正副會長應籌會中經過情形工作狀況宣佈，理事應於開會前二日通知全體會員，第十一條，本會開會須得有過半數之會員，方能表決會議案，第十二條，凡本會表決之案，其不出席之會員日後不得有異議，第十三條，本會職員俱係義務性質，第十四條，本會十年為一期，第十五條，本會會員不得自動退會，第十六條，本簡章自全體大會通過呈報鄉區建設辦事處核准施行。（島上社）

膠路車務處

嚴禁轉轍夫託人替班

已通飭各段站長勤加查察

膠路車務處，以轉轍夫職司搬閘，關係行車安危，非同細故，近因查有轉轍夫於值班時擅自託人代替，深恐一有錯誤，致生意外危險，為防患未來起見，特於昨日通飭沿線各段站長勤加查察，以杜流弊，其通飭文云，為通飭事，案據車務處第一分段長函稱，四方站轉轍夫周喜全，於十一月十三日夜間應值，於第三十八次車經過時，並未親身搬閘，私自託人代替，事後雖稱因病，究屬違反路章，乞予懲處等情前來，除將該轉轍夫周喜全酌予處分以示儆戒外，查轉轍夫職，管理轉轍事宜，凡列車經過轍尖，轉轍夫應將手把踏穩，以免震蕩移動，並應注意其他行車標誌，責任重要，關係行車安危甚大，決不容稍涉怠忽，乃近查各站轉轍夫按時到班勤其職務者固居多數，而擅不到班或私行託人代替者亦復時有所聞，亟應嚴行查禁，以資整飭，各分段長站長負有監察指揮之責，對於各轉轍夫是否按時到班，有無託人代替情事，尤須勤加查察切實取締，嗣後倘再有擅不到班或託人代替之事，一經查出，定予從嚴懲辦，決不姑寬，其該管段長站長亦應負相當責任，合亟通飭，仰即轉飭所屬一體知照，此飭。（捷聞社）

法公使函謝市長

此次膠東事件發生，煙龍各處，經海軍派艦保護，各國僑民，毫不驚擾，由各公使領事紛函道謝各節，已誌前報，法公使又於日昨致函道謝，茲覓得原函照抄如下：「敬啓者，此次煙台事變，敝國旅煙僑民，蒙貴部保護，獲慶安全，至深感謝，敝國全體僑民，咸戴盛德，永矢弗諼，敬爲轉陳，統希台鑒，專肅鳴謝，並盼良晤，敬請勛安，法國駐華全權公使韋爾德。」

市府籌備組織

勤儉進修會

召集所屬機關開會討論　各機關成立分會

沈市長前為提倡節儉起見，特組織勤儉進修會，柬請各機關團體共同加入，以樹社會勤儉之風，茲地方法院及檢察處，李村監獄，菸酒稅局等處，均已先後成立勤儉進修會，並聞市府方面，亦已派定負責人員積極籌備，已定於八日午後三時，召集各所屬機關代表開會討論一切，以便分頭進行而觀成效。

冬季競委會議

決定各項競賽程序

成立獎品委員會負責辦理

本市冬季體育競賽委員會，於六日晚繼體協執委會例會後，討論各級足球小足球越野賽跑及越野競走各項競賽程序及辦法，經議定小足球以十二時之小皮球為標準，規則即照足球規則辦理，越野競走各路線為馬場一週賽跑之路線，由郝更生趙化程兩委員負責查勘後，再行確定比賽日期，男中足球及男初小足球均自本月二十四日開始，男高足球自本月二十五日開始，各級越野賽跑及競走，均定新正一月二日舉行，至於比賽地點，除男高足球中華B對膠濟一組在山大球場外，其餘均在馬場，最後討論獎品問題，經推定宋國模張貽先谷源容趙化程趙庶常五人，由宋國模召集組織獎品委員會負責辦理，茲將抽籤排定之各項競賽程序錄次，

男初小足球

十二月四日	鐵小對台東	裁判趙化程	地點馬場
十二月二十一日	明德對信義	裁判陳盛甫	地點馬場

中級足球

十二月二十四日	市中對賢禮乙	裁判傅寶璐	地點馬場
十二月三十一日	賢禮甲對賢禮乙	裁判趙化程	地點馬場
一月七日	市中對賢禮甲	裁判宋君復	地點馬場

高級足球

十二月二十五日下午二時半	山大對中華A	裁判顧綬卿	地點馬場
十二月二十九日下午二時半	中華B對膠濟	裁判文進之	地點山大球場

（青島社）

青島體育協進會

組織各種小組委員會

執行委員會第一次例會議決

青島體育協進會執委會，於昨日（六日）晚七時舉行第一次例會於青年會，出席者郝更生，張貽先，趙庶常，宋國模，衞國恒，文進之，席均，高梓，宋君復，顧綬卿（宋國模代），谷源容，列席趙化程，主席郝更生，甲，報告事項，一，主席報告請領經費及交涉會所情形，二，趙化程報告籃球比賽概況，三，張貽先報告足球小球越野賽跑越野競走報告情形，四，席均報告女子體聯會過去情形，乙，討論事項，一，郝委員提教育局雷局長轉交本市國術館函為派員參加本會以使共策進行案，議決，由張貽先宋國模兩委員負責，面向國術館表示切實合作，二，建議公共體育場建築委員會採納本會意見案，議決通過，三，本會即日開始辦公可否舉行開幕儀式，以昭鄭重案，議決請示市長後再議，四，按照本會會章第三條第一，五，七，各項，應厘定市民體育標準組織各種體育研究會及出版各種體育刊物應如何進行案，議決（一）組織體育標準委員會，定市民體育標準，推趙庶常，宋國模，文進之，高梓，宋君復五委員組織之，由宋國模委員負責召集，（二）各種體育研究會及出版各種體育刊物等，推趙庶常，顧綬卿，席均，郝更生，谷源容五委員組織進行，由郝更生委員負責召集，五，調查本市各工商團體有無體育組織案，議決，推趙化程擬具計劃，提交下次會議討論，進行女子體育組織，推席均負責，六，明年華北運動會在青舉行，本市參加選手，應如何提早積極訓練案，議決，函請教育局通令本市各中小學提前積極訓練，七，散會（青島社）

長途汽車

檢驗經過詳情

公安局於上月二十日起，開始檢驗公共長途汽車一節，已誌各報，茲悉至上月底止，業已竣事，計共檢驗公共長途汽車六十九輛，長途滬四十四輛，內有十輛因開往各縣，路途甚遠，未能如期來青檢驗，又有少數車輛修理不完者，立即扣留其執照，令其重修檢驗，並於每次檢驗時，派員施行關於遵守速力及規則等訓，以促注意云。（新聞社）

膠路消費合作社

函路局填發豬牛肉運照

路局已復函照辦並令車務處遵照

膠路局昨訓令車務會計兩處云，為令遵事，案准本路消費合作社董事會函稱，查本社所有本路運輸貨物，係由貴局按月填發運輸物品執照在案，今查豬牛肉亦係日用食品，並且銷售甚多，前所發運照未有此項貨物，運輸方面，諸感不便，為此函請貴局，准予填發肉類運照，計重一萬五千斤，並請准隨客車運輸，以供社員需要，是所至盼等由前來，准予照辦，除函復並呈部備案暨分行外，合行令仰該處遵照，此令。（捷聞社）

社會局

局務會議

社會局於七日下午三時至四時開局務會議，出席者，儲鎮，姚永元，曹樹聲，董志濟，陳克曜代，陳魏，主席儲鎮，紀錄王子衡，開會如儀，討論事項，一，局長交議，擬第三科簽擬青島市管理鄉區墓葬暫行規則草案案，議決照案通過，散會下午四時。

壽星聚會山東戲院

青市人瑞　空前盛舉

沈市長於青市接收紀念日，招待鄉區八十歲以上之耆老，其招待地點，以及程序，已見報載，茲聞市府為增加各耆老之雅興起見，擬於本月九日下午八時，邀集耆老二百數十人，於山東戲院參觀電影，青市人瑞，歡聚一堂，誠空前盛事，是日該院放映之片，為明星公司最近出品有聲有色之啼笑因緣，好奇者當以一睹此二百餘壽星乘觀佳片，為無上巨幸也。

青島飛機場

裝設無線電台

津滬航空公司，青島航站，關於飛機場部分已交涉事竣，現正裝設無線電，俾便傳報氣象，航務主任孫開一日內來青云。（澳膠社）

工務局擬設

水源地專用電話

現正籌備按設中

李村水源地下流各應急井共有五處，遠者距該地機廠均二公里，從前本市需水較少，平時毋須下流各井送水，即敷應用，近來市區人口激增，需水亦多，每日非用電動升水主力機二台，不可，該地機廠與下流各井間，向無電話之設備，在管理及調度上，均感困難，如於深夜遇緊要事件或機械發生障礙，均足貽誤送水，工務局局長邢契辛，有鑒及此，前曾呈准市府添設專用電話八具，對於該水源地工人支配及管理上便利頗多，聞已函請電話局，現正在籌劃按設中云（碼頭社）

公安局一月來

查獲毒品統計

公安局自十一月至十二月一日止，查獲烟犯計八十三名，自投請求戒驗鴉片者三十五名，又查獲販運鴉片煙土三百十二兩五錢，海洛因毒品一兩九錢，又麻醉毒品戒驗所移送法院與遣送出境之中毒人犯一千○五十五名，現在留所者為一百○九人云（新聞社）

招送報夫

本社為便利閱者求分送報紙敏捷起見擬增加送報夫二人酬資從豐如願應招者請來本社面洽此啓

本社啓

華德醫院特聘 衞世英博士施診啓事

衞世英博士為島上著名之德醫凡屬疑難大症著手成春前因回國年餘近始返青診務益見忙碌而博士門診非中下階級所能担負本院為市人謀幸福除疾苦起見特禮聘衞博士主院施診每日上午九時起至十一時止凡我市民如有疑難重症幸勿交臂失之

院址武定路十四號

失票緊要聲明

啓者敝號十一月廿三號在煙台找安裕豐恆立青島新昌盛照付八十六八十七號會票兩張共計大洋二百元正此票在途遺失除在青島新昌盛掛失票外特此登報聲明此票無論中外人拾得概作廢紙此佈

煙台永義祥啓

吉房招租

茲有河南路四十七號永慶公院內有樓房一處計八大間租價公道有願租用者請到敝號接洽可也

電話四五一六　河南路　永慶公啓

拍賣

今有德國來大皮椅寫字檯衣櫃五桶廚書櫃德國企身大鐘木床籐小孩床各樣木板紅木椅子雲石面洗面檯女人自行車小孩自行車打字機洋磁面盆全套洋油火爐鐵大爐留聲機中外戲片廣東戲片各種洋酒洋畫男女西服皮領大衣洋磁洗澡盆另有零碎等物准於本月七日即星期一當衆拍賣

風雨不改

湖南路四十七號　聯絡司拍賣行啓

蕭治北律師啓事

本律師受任青島華德打字機兼文具行及經理譚雪之常年法律顧問如有侵害該行並譚君財產名譽及一切法益者本律師當依法盡保護之責特此登報聲明

事務所禹城路新八號

一笑散

大盒六角　小盒二角

心肝胃痛

專治胃中膨脹，腹有痞塊，食積不消，噯酸嘔吐，吐清水，心窩絞痛，痛沖腰背，肝胃作痛，或吐酸水黑水，及吐血等各種心痛，及痛如刀刺者，服後不到一分鐘，其痛即一笑而散，如吐黑水，須服加料，此爲非市上各種胃痛散可比，靈如仙丹。

滬杭甬鐵路醫官　醫學士　倪壽齡先生監製

青島總經理　國貨商場　振華百貨商店

歲末謝恩大減價

自十二月五日起至同月卅一日止

多少不拘有贈品

和洋理髮器具一式　五金雜貨批發零售

市場三路電氣館隣　江戶屋理髮器具商店

電話呼出三〇七二番

會仁花柳醫院

手術敏捷　診資低廉

青市醫院林立觸目皆是而富於經驗者實少多以魚目混珠使患者眞偽難辨本醫師審花柳一科除根最難故特悉心研究多年而對花柳一科頗有心得無論新舊白濁下疳魚口以及其他一至危極之症用最新科學療法保無痛苦能於最短期間涂治毒根保不復發患花柳同胞請速來部院附醫早脫苦海

▲注射六〇六每針三元至五元　▲注射淋濁一元至四元

▲驗血三元至四元　▲注射橫玄藥針一元至四元

▲顯微鏡檢察二元

醫學士李會仁謹啓

院址冠縣路一〇五號

婦女良藥 **麟鳳調經丸**

服此藥調經活血不足爲奇　奇在能固本暖宮一索得男

婦人無不育之理，不育病也，病多起於月經，月經不調，則難受孕，平時氣血不和，必致經候失常，諸恙漸生，續嗣遂斷，凡經水不調，前後無常，或腹痛瘀積，或崩血過多，或傷於七情，致墜情志，或感受風寒，致損營衞，或體虛盜汗不止。或血枯面黃肌瘦、或百帶淋濁，胸腹悵悶，五臟虛損，子宮寒冷，等症皆由體虛血虧所致，得子亦難

麟鳳調經丸 能調和婦人衝任之血，平定肝鬱之氣，去瘀生新，開鬱解悶，暖宮止帶，固本調元，婦人望子，苟連服一料、必能一索即妊，素未生育之婦及晚年經斷血枯者，常服亦有育子之望，實婦科百病第一聖藥，調經種子無二仙方也

每盒大洋一元二角　每料四盒大洋四元四角

▽金斗神聖堂虔製△

青島天津路神州大藥房經售

胃爲人身之寶庫

溶化百物，提取滋養，分佈全身，運送遍體，生命之存，端賴於胃，一旦消化停滯，胃口呆閉，內臟不和，外感侵乘，影響生命，至深且巨。此**神良氏活胃錠**乃爲胃病要藥，如患『胃呆』『腹脹』『氣悶』『積滯』『噎膈』『作酸』『嘔吐』『肝胃氣痛』『食不消化』等症。服此藥能啓胃口，助消化，導積滯，消氣悶，通利二便，且治以上諸般胃病。乃唯一王道胃藥也。

每瓶大洋一元

神良氏藥廠出品

濟南分經理緯五路神州大藥房

青島總經理天津路李村路**神州大藥房**總店支店

長命牌 **維他賜保命**

上海信誼化學製藥廠發行

信誼長命牌 維他賜保命丸

▲中央衞生試驗所化驗給證
▲絕無育亨賓及嗎啡等類之興奮劑及毒質
▲爲雌雄獸類之子宮或睪丸及植物中提煉之賜保命與維他命併合製劑
▲功能促進生機
▲增長精力健身神經愉快強
▲專治「心經」「全身」肌肉「之衰弱」及性「未老先衰」「鴉片成癮」等症

▲無論男女老幼服之有百利而無一弊●各大藥房均有經售

剪寄廣告奉贈小書

漢美　惠東　漢成　共和　新民　大中華　等藥房均有出售

山東總理青島神州大藥房總支店

長沙市一幕情場慘劇

服毒？ 婚前一夕 開房間 召妓取樂
謀殺？ 翌日往迎 破門入 身死被中

俞姓少年極願娶魏家表妹
一友三名受嫌疑親自投案

【長沙通信】吾人處今日之社會，實覺萬分危險，黑幕重重，世道險巇，若偶然疏忽，輒喪其生命而不自覺，就以「情敵」相仇，致陷終身於苦海，黃泉路上，已不知有幾許冤魂飄渺其間矣，上月二十九日，長沙市竟發生一俞姓青年在結婚之前一夕，至旅館，開房間，服毒自殺之慘劇，此劇開幕之後，轟動社會，其中情節離奇，事實繁複，確有使社會間注意之點，而慘劇之經過，僅在剎那之

婚前一夕 其經過情形，大致如下面所述，緣俞名應昌，長沙籍，現年二十三歲，父早亡，母健在，兄弟三人，應昌行二，其兄供職平江省稅機關，弟則現在北平某校讀書，俞於去歲考入湖南郵務管理局，充當郵務員，前年聘定魏女士相金爲妻，魏女之父名俊明，爲一長沙小學教員，且係俞之姨父，魏女即俞之姨表兄妹，曾畢業湖南第一師範學校，俞之家長，擇吉於本月三日迎娶新婦，一切佈置，均已就緒，滿冀三星在戶，洞房花燭，

百輛盈門 配成鶼鰈，故男女兩家連日異常忙碌，詎料二十八日下午，俞(應昌)之同局郵務生余勉初者至藩後街四號門牌俞家，約俞出遊，俞母以喜事正忙，力戒勿往，而應昌以友人之約，不可失信，謂稍事應酬即行歸返，晚間九時許，俞偕其友余勉初，攜一雛妓至魚塘街天然台東安旅社二樓，開十七號房間，而所攜雛妓，其貌不美，乃遣之去，嗣由隔壁房間第三十八號新住之妓女楊賽秋，介紹一妓名蔡淑梅者應局，於是

留而宿之 ，至十一時，俞書一條，謂本人今夜不得歸，毋須等候，飭茶役送至家中，旋俞友余勉初亦辭走，十二時許，妓女淑梅亦走至深夜二時，俞始睡，臨睡以手指彈壁，詢問隔室(即十八號房間)妓女楊賽秋，已否入夢，翌日(二十九日)上午十一時，其家派包車至旅社迎俞，茶房呼之不應，乃推門而入，則應昌已死於被內，口鼻流出鮮血，乃報其兄積昌至，並報該管東區警察署，轉報長沙地方法院，派員到場檢驗，結果，委係生前

服毒身死 ，當時警士在死者床下，檢出腰圓形洋鐵一個，內有鴉片餘膏，檢察官即在屍場訊問，據其兄俞積昌供稱，我弟應昌，向不出外無聊，也無其他愛人，對魏相金女士，願意早日結婚，因亡父至日前始滿服，乃擇三十日完娶，並談及此段婚姻，當日家庭尙未決定，應昌已決意要定，不知何以親迎逼近，發生此種慘變云云，法院方面，現以死者爲余勉初約邀出遊，且在旅社相聚中宵，對於死因，余必許知，擬傳余到案偵訊，現經調查

余勉初者 乃係段丙生之化名，而一說又係徐子南之化名，其實余與段，徐，乃一而三，三而一者也，余即是徐段，徐段即是余，並非三人，即一人也，余勉初係在旅社開房間時之化名，及俞應昌死後余至俞家，其俞家認識余勉初，即係段丙生，據段云，彼與死者，平素往來最密，一切之事，無不與之商量，在十日以前，死者對彼談及身體孱弱，每天與未婚妻(即魏女士)相見，談話之間，必遺精一次，我(我者自稱)恐怕自己的性能很差，沒有人生的樂趣，不如不娶妻子，免使對方

毫無幸福 ，二十八日下午一時，來至我(段自稱)家，囑晚間同至東安旅社，開房間，調姑娘，實驗之後，再爲迎娶新婦，故當晚就叫了妓女蔡淑梅留宿，我(段自稱)至十一時，即退出旅社等語，是以此言證之，則俞之死，好像係因性能孱弱，而自服毒斃命，但另據一方面傳說，則謂俞之性器，含苞不放，曾經醫院診治，而犯神經病者，現俞友余勉初，(即段丙生亦即徐子南)，自知頗爲嫌疑，昨已親自到長沙地方法院投案，法院對此案，極端注意，已

偵騎四出 務期水落石出，以免冤枉，而據死者之兄俞積昌，對人表示，謂伊弟現年二十三歲，平日沉默寡言，靜同處女，與魏女士訂婚年餘，現擇吉舉行婚禮，詎未死之先一夕，接弟一紙條，謂隨同段丙生，赴東安旅社，開房間取樂，噩耗傳來，竟爾身死，實其服毒自殺，頗有疑竇數點，(一)舍弟出門之時，滿面笑容，絕無若何表現，(二)既心存自殺，決不調妓取樂，(三)凡服煙毒死者，決無血痕，何死者所睡以床上，被帳，血跡斑斑，綜上情形，該段丙生，確有

謀殺嫌疑 云云，今日本市新聞界，以案情奇怪，派員往俞宅(即男家)及魏宅(即女家)訪問，而魏宅全家，自此案發生後，均已移居下鄉，俞宅僅晤及女主人，據談死者與魏相金女士，係姨表兄妹，古歷九月間，魏女士酒醉在家，放聲大哭，適俞應昌前往，見之，亦向女士大哭，直至魏女士酒醉稍醒，彼此安慰後，魏始返家，是晚，俞忽然在床上自縊，當由家人救護，迨至上月二十八日，婚期已定，晚間八時，彙以買東西爲名外出，與段丙生在東安旅社開房間

俞改姓楊 段則改爲余勉初，至十一時許，遣人送一名片歸家，上書「頃在余家作竹遊，明早方歸，請囑門房，不要候門」云，至二十九日，家人至東安旅社詢問，則應昌已服而死，遍身紫色，無傷痕，惟枕頭及被角，均有鮮血，此血不知何來，又無遺書存留，死者與魏女感情，平日非常融洽，何以於婚前之一夕自殺，此中疑點，決向段丙生追究等語，吾人綜觀以上所述情節，誠可謂離奇之至，實爲長沙市上近日之一大慘案，若果加以銳利之推求，要不外情場謀殺之慘劇，現死者屍柩寄南城外寄園，懸棺未葬，以待水落石出，以後情形怎樣，且待下回分解。

怪物迷閨女

王氏姊妹亦爲所祟

來去迅如電其形類似羊
荳腐店姑娘產下血塊數堆

【江陰訊】南外姚家灣有鄉民二十餘家，地處板橋市集半里許，灣內，有一楊姓坟墓，去年起屢次發現一形似羊狀之物，每於夜間出沒，來往迅速如電，行跡神祕，村近有村人周汝川，向在板橋街上開設荳腐店，家住姚家灣，汝川有孫女，二九年華，姿容秀麗，村姑中翹楚也，女自幼許字於人，尙未過門，近來不知如何，忽爲坟墓中

怪物所迷 每値夜闌人靜，怪物公然出現，見者甚衆，咸以羊精呼之，以其現形時如羊狀，怪物至，女即頻覺寒噤，週身寒冷，知覺全失，立即登床而睡，於是怪聲大作，淫汚之聲不堪入耳，其父母闖入室中，但見女獨睡在床，他無所覩，唯覺室中陰塞森森。

冷氣逼人 不可稍耐，如是情狀已不知經過若干次，久之女貌日見枯黃，精神萎頓，消瘦日甚，父母及家人等大憂之，百般爲之延醫藥治，求籤問卜，退鬼禳神，終鮮效果，久之女腹忽隆然，十月臨盆，腹痛如絞，產下

鮮血數堆 此後父母將女藏至花山南面釣魚台親戚家休養，以避怪物蹂躪，自後果不再至，女亦安然，但近日王林才姊妹二人，又被怪物作祟，王氏姊妹亦在妙齡，貌亦不惡，祟時情形與周汝川孫女如出一撤，平時言談歡笑，一如常人，陡然寒顫，則怪物至，

一女登床 而臥矣，二女體素壯碩，因之亦日就疲削，面色萎，白家人百般行禳，終無起色，現在該村鬧得家家不安，有青年婦女尤惴惴，此怪究爲何物，抑別有密祕，想不久定有水落石出之一日也

山東大戲院

時間如常　二時起至十一時止　週循映演

價目照舊　樓下五角　樓上七角　一元

今日開映明星公司著名說部有聲有色連集鉅片

鄭小秋胡蝶夏佩珍主演各大明星合演

是啼笑因緣之「啼」的樞紐！是啼笑因緣之「笑」的關鍵！

北平頤和園萬壽山天然彩色風景鮮艷奪目扣人心絃

自劉將軍得識沈鳳喜後、調情被拒、利誘不遂、乃以威勢強逼、孤弱女子、在軍閥淫威之下擺脫不得、橫遭凌辱！

胡蝶在此片中唱京調大鼓（妓女告狀）與（栓娃娃）兩段、聲韻雙絕、極堪動聽！

四集 啼笑因緣

（下期開映）

自沈鳳喜被逼後，關壽峯施救，鳳喜變節，以及樊家樹北上，逛遊什剎海憂憤成疾。

關秀姑冒作傭工，先農壇私會，劉將軍怒撻沈鳳喜止、較前二集更爲緊張，尤爲精彩。

福祿壽大戲院

THEATRE

英商

電影皇帝却爾斯福雷及瑪琳奈克蓀合演

愛河情浪

福斯鉅片　全部有聲

媲美「七重天」追蹤「安琪兒」大電影　悲哀中含着輕薄的笑料滑稽中　蘊蓄着深刻的意義爲歷年僅見之影片

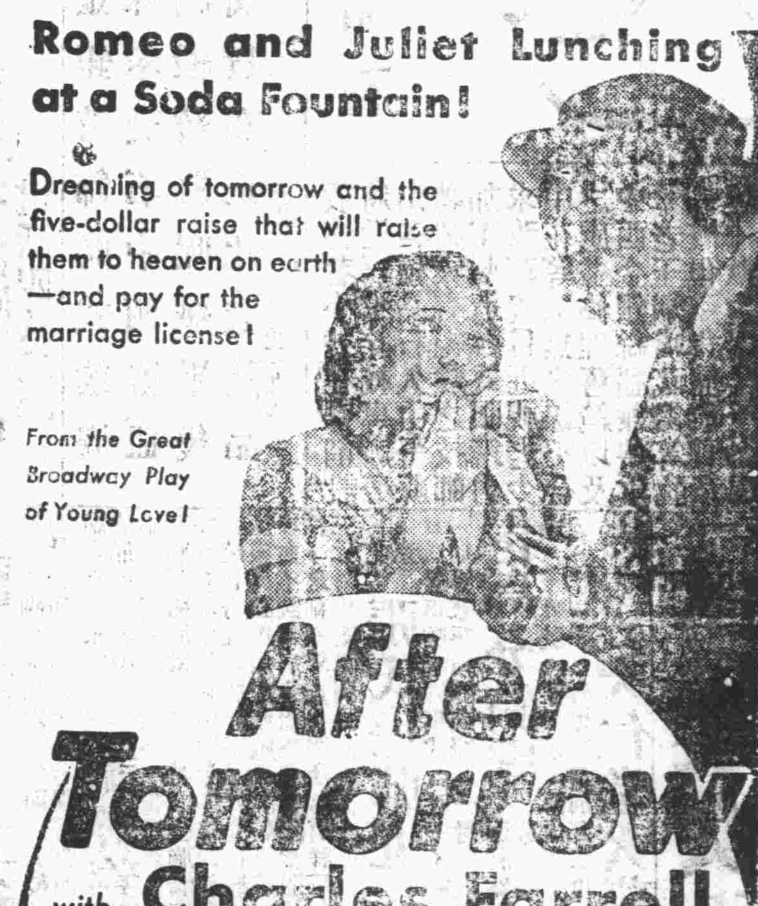

却利福斯雷自「七重天」後最得意之作品　女星瑪琳奈克蓀與琴妮蓋諾之表情作風不相上下加以曲折哀艷之情節實爲名貴

本片是導演人獸奇觀的汪大克導演　**人猿泰山**　本片是出產人獸奇觀的米高梅出品

天報副刊

第九百另十九期
目錄
苦訴……白吟
三封信的自白……鑑爾
母……石谷譯
民國廿一年十二月八日

苦訴

白吟

她向我哀哀訴苦，
絲絲的眼淚潸瀝如雨，
她說：
「自從秋風吹到人間，
我們的友情就日加纏綿，
他對我是母親般的慈愛，
這荒蕪的心田，那能經愛的溉灌。
……
我們一同徘徊深邃的樹林，
我們共吟過黃昏的海濱，
他說：「你是我生命的主宰者」，
若一日沒了你，就覺宇宙異常空虛。
……
人類原是感情的動物，
世界更爲愛所充滿。
正因爲了愛神的播纏，
所以慘聞也偏佈宇宙間。
……
嫩葉曾爲寒風而憔悴，
鮮花曾爲密蜂而枯萎。
這浮生的人們啊！
又何曾不是爲愛而狂癲。
……
因此——現在的我，
兒時的友伴早已分散，
可貴的黃金時代也消失去了，
僅僅爲了一點愛的渣滓。
……
我永遠抱着恐懼之琴，
我永遠撥奏着悲哀之音；
試問到底得了些什麼？
這只是將來的悔與恨。
……
離開罷！
我又怕火山再爆裂了呢！
下去吧！
我又怕宇宙間多演一曲悲劇。
……
任你担起理智的旗幟，
任你喊着愛之神聖，
但誰又以造物主給人們不盡的情，
啊！朋友！將來的時日……
……
她向我哀哀地苦訴
絲絲的眼淚滴瀝如雨，
我只有勸她堅强冷靜，
愛的路上當然有美的歸宿。

一九三一，十二，四日。

三封信的自白（續）

鑑爾

（二）

「借到了沒有？」回到家，父親問。

「沒有。沒在家。」

「那麼再到章先生那裏去一趟呢。」

於是，便又遠遠的跑到章先生那裏去了。臨走，母親又告訴我說：「今天一定要領出稿費來，湊起來好給雜貨店裏的賬。」

章先生你應該知道，就是在X校教我們國文的先生，他沒有出去，在家裏。說出問他借錢之後，他就說：

不湊巧，早七剛有一個同鄉拿去三十塊錢，現在雖然還我十多塊錢，但家中還要用。有在郵局裏還存着一點錢，假若用，我就可以提出來。」

我當然不能讓他再去提，說了句「再往別處去看罷」就出來了。

我還有一線希望，假若那稿費領出來，總可以有四塊錢，再在同學之間借一借也就可以，於是便去找那給我刻圖章的朋友，他的圖章已刻好了。於是就去那報館裏支。

我的天，只兩塊錢。

將近四千字的稿字只給兩塊錢而且那兩塊錢也已被一位曾有介紹那篇稿字之功的一位同學在我去之先悄悄的支去了。自然，他是不用圖章的，因爲有熟人。

我懊惱，那一個下午我是懊惱的厲害，回到學校，蒙一條被就睡了。我跑了一下午，走了將近二十里路的路程，一點什麼也沒有得到，這是我心中忿恨，尤其是使我懊惱的，是那兩塊錢的稿費，若不是那個同學說，並且又保證一千字只少也有一塊的話，我是絕對不會到那一家報紙上發表我的文章的。那位支了那兩塊錢的稿費的同學之所以要給我介紹稿子，也不是沒有原因，他也把他的一首詩，要我介紹到民國日報去，這交換條件雖沒有使他達到圓滿——因爲他那首詩是沒有得到發表，但事實上，他總是夠本了。

一切事情真的要使我流淚，晚飯前，父親——細心的父親又打電話給我，問錢是弄到了沒，我說出了奏跑了半天的結果，于是我們就默默的將傳音機掛上。在暗淡地燈光下，我真的蒙着頭哭了一次，淚溼了枕頭，我心裏邊彷彿舒服了一些。晚上，父親又來電話，說他已替我弄錢到了，又回家拿錢，而第二天才得同別人一塊去。

這是一幅窮人的寫照，在前面已經說過，朋友之間既沒有避諱之必要，所以我才坦白地告訴了你。這絕對並不是對你訴窮，只要你知道我。

不但是不常給你信，別人也是這樣子，有好幾個人已經怪我而不與我通信了。我不怪他們，就讓他們那樣罷！

信寫得長一點，是經用了我將近兩點鐘的工夫寫成的。

××　××月××日

（三）

燈光是這樣暗，真的連煤油燈的光亮還不如呢！

前日接着你的信，這是一個大的安慰，我並沒有預想到那不幸的事件的發生，往常寄信，我是常常夾在報紙裏，因爲信都是寫得很多，即是想這信封盛的話，也要過分量。雖然常那樣作，但却沒有失敗過。他罰了錢，罰了多少，這是太有點對不起你呢，好在這幾分錢是算不了什麼事情的。以後不希望再在這一方面省錢了。

我的心情在近來是惡劣的厲害，從信裏你也應該能看的到。我應該面訴你，我是愛上了一個女人。或許是說不到愛，因爲我對於那女子雖然是有熱烈的愛好。但她或許還不知道我是誰呢！

母（續）

——此篇係父，母，子，三部作中之一——

岡田三郎作　石谷譯

倘若城下的房子，宅基，不都賣給人家，就不需要遷移到這寒冷的「山家」來了，那麼二郎也不會因受寒而臥病了罷？這是母親的愚癡。

祖母是一個對於他力本願教的信仰心很深的門徒宗。也可說是一個狂信者。從松之內病起，一直到七月初旬死去，在這半年之間，叫這十歲的少年信仰，而樂於往極樂去的就是那不倦的講彌陀教的祖母的力量。

三月一到，梅花開放了，四月完全是春天。春天到來惟一的希望，就是那一點也不見減輕的病相，似乎也沒有點起色了，

「二郎！你想吃什麼東西呢？」

母親時常去到床前來這樣問。在每逢這樣問的時候，祖母總是接了過去代二郎回答：

「這世間的東西，什麼都不喜歡吃了。等到到了阿爾陀佛的跟前時，有百樣的美味哩！是不是二郎？」

二郎瞪着因瘦而顯得大了的眼睛，在蒼白的臉兒上蕩漾着微笑，他對着祖母的話頷首了。

「你哭，死者是會迷茫的呀！若要安心立命的成佛，那麼父母的哭泣，會使靈魂迷茫而得不到着落了。」

祖母申斥着在二郎臨終而哭泣着的母親。

在母親以爲小孩子能到極樂去是極可喜的，并且對於帶着一種什麼痛苦也沒有的笑容而死去的二郎，覺得既不惜也不恨，不過但願他在最後能向母親說一句話。

「所謂女人，業愈深者罪亦深，即指此而言也！」

祖母以一種比告訴還嚴重的警戒的口吻說了。

「不論是善是惡，是悲是喜，只是應該一心一意的信仰如來佛，若是一味我執我慾的做，那就不能成佛了。」

（未完）

雙妹生髮油

功能潔髮　保血潤皮
常用此油　芬芳撲鼻

雙妹老牌雪花膏

香滑不膩　潤澤不燥
居家常用　旅行必用

雙妹老牌茉莉霜

臨妝使用　客貌嬌豔
不怕皮粗　常用更好

雙妹老牌潤容膏

面皮皺裂　當用此膏
肌膚潤滑　能使悅快

雙妹老牌香蜜水

秋冬將屆　手足爆裂
搽此蜜水　自然潤澤

本公司新出品，千日香豔髮膠水西子玫瑰香等多種其氣味清香馥郁實駕於市上各香水之上摩登士女請常購用方知言之不謬也
濟南廣生行啓
青島總代理泰昌厚號　膠州路　電話三二六六

武下房產公司
抵押放款　不動房產　有號電話
短期抵押　利息低廉　手續捷便
辦理週到　轉辦買賣　房產土地
有號電話　過戶登記　讓租房屋
領租房屋　如蒙光顧　無任歡迎
青島曲阜路十九號電話五〇一八

成文堂筆記書局
總局天津路電話四〇六八
分局高密路西首電話四七二五
經理：商務印書館　中華書局　世界書局　北新書局
發售：古今書籍　儀器文具　體育用品　中西賬簿　學校表冊　美術畫片　湖筆徽墨　銅鼓洋號　風琴簫笛　自來水筆　各種掛圖　美術卡片
出版：各種教科　辭典英文　詩集文集　小說雜誌

天真照像館
五週紀念空前絕後
大減價一月
攝影　放大　按原價一律七折
本館照像放大概用最新科學方法
弧光美術攝影
門牌五十一號
地址中山路中市
電話四八〇〇

青島震華金店
金銀首飾時式鑲嵌
珠翠寶石中西器皿
綢緞綾羅呢絨嗶嘰
國貨布疋化裝諸品
天津路　電話二九八七

嶗山晶石
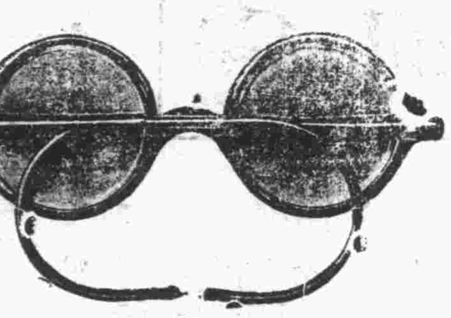
青島即墨路西首卅一號
眼鏡老店

敬啓者小號在青創設將近三十餘載專辦勞山各種晶石久由平蘇聘請素有經驗之技師加工製造各式眼鏡力求改革養目近視老少中花等決無光線不合之盧並修理舊鏡以及中西金銀絲腿兼售雲翠老玉烟嘴藏鑽等物一概俱全貨眞價實童叟無欺之譽早受各界惠贊零售批發價格從廉倫蒙賜顧無任歡迎之至再小號原無分號並代理處屢有冒充小號之名義者請各界注意認明本號招牌仿單庶不致誤
三山誠謹白

萬國體育會青島廣告
啓者本會以冬令日短故正式練馬時間自本十一月二十四日起每日改定上午拾時至午後一時務請各會員查照並祈轉知各人馬夫在上開練馬時間不得防礙文登路交通特此通告
地址中山路曲阜路角　電話三八〇二號
國二十一年十二月一日
青島萬國體育會啓

富田眼科醫院
雙眼失明人生之不幸并失世間全部之快樂本院開辦以來治愈華人眼病不計其數近日添設華人精通日語者執其事務不但於問病源毫無隔膜亦於治療上有不少之便利也
青島東阿路十號正金銀行鈴木商行橫街
院長富田要　電話三六一九號

本樓用新法美術雕製金銀裝飾用品都數十百種　選料之精　雕刻之工　裝潢之雅　早已遠近馳名　花廳客堂　書齋臥室　應用者無不應有盡有　送喜禮壽禮　冬至禮　尤屬精緻美觀　雅俗咸宜
青島膠州路
天寶銀樓謹識　電話三二四四號

（大仁堂）立癒
久淋白濁丸
此丸治淋神藥無論新久白濁下淋精糊馬口尿管刺疼小便頻數風毒邪熱便白淋血塞溼下注淋後偏墮虛淋老濁常年不斷凡淋病用過千方白藥治不好洗療注射無效此丸只用一盒即愈百發百中每盒二元
保好證明無效退洋

消毒大王一掃丸
此丸效力非常之大凡是男婦染毒之病發生軟硬下疳腫痛毒串筋骨疼老毒不淸淤毒不淨皮膚瘡癤一切惡瘡治不好打針無效即服此丸其毒並從二便消出一掃淸完永遠除根每盒二元另有詳單此藥北平各界馳名實有特別效驗

婦女破血丹
此丹專治婦女經閉不通數月不見腹中積病左旁右塊肚大成形乾血癆症鬼邪胎死腹內不下一切雜疾隱病實與婦女生命有關此丹只用一付其病立下重者三付百病化爲血水元氣無傷百發百準每付三元

調經止帶丸
因之不調百病因之而生面黃肌瘦飲食無味有時燒冷腰腿酸痛頭暈肚痛赤白帶下一盒保好常服延年每盒二元服法另有詳單
一盒保好無效退洋婦女白帶久而傷元氣月經

調經養血保眞丹
專治婦女經血
婦女常服永保平安胎種子坤中至寶不調月經前趕後錯經期腹痛血色不正病塊崩漏白帶下寒流白肚服墮痛腰酸腿痛胸膈滿悶嘔吐惡心食涼淤血成病左條右塊氣短神虛頭暈頭痛四肢酸軟咳嗽痰喘氣血兩虧午後發燒作冷面黃肌瘦不思飲食日輕夜重自汗盜汗身體素弱胎前產後失調作病或姑娘經閉乾血勞症服此丸立效一切新舊經血不調百病皆治藥到病除常服此丸調經養血滋陰補虛安胎種子最稱女界寶丹服法另有詳單每付三角半打一元六角一打三元外埠函購郵二角

北京張氏保肺丸
潤肺化痰定喘止嗽寬胸順氣立見神效不問男女老幼年深日久勞傷咳嗽吐痰代血呼吸不靈氣管塞閉夜不安眠咳嗽不止一切風寒咳嗽等症服此一付立效三付斷根每付大洋一角

青島分銷處
德祥盛：膠州路六號　萬福海藥房：高密路六十九號
德豐永：博山路中間　黃島路中間西六十三號　萬春堂

北京大仁堂大藥房開設
外埠函購加郵二角　信寄濟南大仁堂
濟南小緯六路西

康樂女醫院廣告
本院專治
內科　外科　婦科　產科小兒科　眼科　耳鼻咽喉科　皮膚花柳科
注射各種藥針
診症時間
每日上午九時至十二時　下午二時至六時　星期日下午停診　急病隨請隨到
本院備有上等養病房數間最適生產及養病之用住院者請惠臨接洽爲禱
電話　日間三三四二　夜間四一七一號
地址中山路一七一號
院長女醫學士高欣榮謹白